面皰藥 … 每打十元 每罇一元

氏十神丸 … 每打十五元

髮藥水 … 每瓶一元五角 每打六瓶五元

雀斑光面水 … 每瓶一元 每打六瓶五元

髮藥膏 … 每瓶一元 每打六瓶五元

皮白色素 … 每瓶一元 六瓶五元

血搜毒水 … 每瓶一元五角 六瓶八元

大藥房 … 總發行處天津法界梨棧大街吉慶里八號 寶球奇公司

本報開設在北京宣武門外丞相胡同中間路西門牌四號

中華民國郵務管理局特准掛號立券認新聞紙類

晨報

THE MORNING POST

第二百九十一號

電話南局一千八百八十六號

本報今日出兩大張

◀本報價目▶

○本京派送每月大洋七角自取六角零售每份銅元四枚 ○本國內地每月大洋八毛五分郵費在內日本同價 ○外洋每月大洋一圓三毛郵費在內 ○以上均逐日遞寄 半年全年照算 空函訂報概不作復 不收郵票

◀廣告價目▶

第一日至三日每字大洋一分 第四日至七日每字五厘 第八日至半月每字三厘 半月至一月每字二厘 三月九五折 半年九折 全年八折 均按百字起碼 事關訟訴鳴冤洩憤遺失契券刊資另議 公益酌量減算 刊資先付 以上均五號字 三號四號二號字面議

明明印刷局廣告

本局設在騾馬市大街丞相胡同曾經警察立案領有營業執照所有印機鉛字花邊材料等項俱新由外洋購來字畫端正印刷鮮明如蒙政學工商各界委印一切公私文件日報雜誌暨部著述零星雜項無不定價公道交貨迅速以副雅意 惠顧諸君向本局接洽可也 電話南局一八八六號

律師劉崇佑啓事

鄙人現仍專任律師設事務所於北京丞相胡同中間路西電話南局一千六百二十二號凡以訟事及其他法律事件相托者請惠臨面談爲幸

●歐戰全史(上卷)出版廣告

本書上冊卷現已出版凡購有豫約券者請於本月二十日以前持券向原購券處對號取書其未曾豫約者每冊定價大洋一元二角下列各處均有代售特此通告

總發行所北京府右街(餘)房十二號亞洲文明協會

代售處 北京丞相胡同明明印刷局 琉璃廠中華書局 琉璃廠公慎書房 琉璃廠武學書局 北京大學出版部 廊房頭條會友書社 青雲閣富文齋 東安市場福源書社 上海望平街時事新報館 福建白水井私立法政學校

中華儲蓄銀行

特別奬勵儲蓄

還本期限 祇有十年並加利息

儲款種類 分四元五角九元十八元三十六元四種

奬金數目 一等奬金自五百元起至四千元止

還本保證 所收儲欵專購入最妥益之中外債票爲十年還本之保證

得奬籤數 奬額每百號有十七號之多現在得奬號碼平均四號必得一號

優待停繳 儲欵無論繳過若干期如有中斷概不沒收發還時亦不折扣

押欵通融 儲戶可將存單隨時到行商做押欵

開款監視 每期開奬在天津會館財政部派員監視

詳細章程請向打磨廠中華儲蓄銀行索閱

●蒲伯英文字賣錢

天賦筋力而以市貨賄可謂賤矣顧猶愈於并良心而粥之也吾生於文字極不可意而相役者乃無時或絕是亦索吾筋力者繼自今將改差錄爲傭賃以食責勞敢拒來者不則吾酒可酸弗爲過客殺惡犬已

賣文 壽言每篇二百圓以上 碑銘傳誌每篇一百圓以上 序記題跋諸雜體每篇五十圓以上 均俟面議定之 壽詩壽聯不作

賣字 有前此沚盦自定潤格問價者可以函索

夙諾在今日以前者當以時實踐不用酬值之例

民國八年十月四日蒲伯英白

●武進湯定之畫例

堂幅每尺四元五尺每尺五元六尺另議 單條四尺長每尺二元屏幅不給 團摺扇每柄四元 橫幅大者同堂幅四尺對開同單條 冊葉每尺方四元 手卷圖畫另議 先潤後繪隨封加一

己未八月重訂

中國實業銀行

儲蓄部有奬儲蓄十月一日第一次開奬頭五奬號碼廣告

頭奬 七十四號 吉林中國銀行劉幼岑君獨得洋一千一百二十元

二奬 一八三號 天津中國實業貨棧唐翼庭君獨得洋五百六十元

三奬 三四三號 黑龍江中國銀行沈垣君獨得洋二百三十元

四奬 七二七號 濟南牖干巷李銘新君獨得洋一百元

五奬 四一六號 天津意界齊源記寧君得洋三十元 天津二道街錢召卿君得洋十五元 天津小白樓袁家寶君得洋十五元

此外尚有小奬共一百〇七號本行印有詳細號碼單除分送各儲戶外如欲取閱者請向西交民巷本行儲蓄部索閱可也

中國實業銀行儲蓄部謹啓

各銀行啓事

現屆秋節本行於陽歷十月八日『星期三』九日『星期四』循例休業兩天特此布告

中華匯業 鹽業 中國 新華儲蓄 交通 金城 中孚 中國實業

各銀行啓事

十月十日『即星期五』爲國慶紀念循例休業一日以誌慶祝特此布告

中華匯業 鹽業 中國 新華儲蓄 交通 金城 中孚 中國實業

●王懷慶啓事

敬啓者鄙人滋任伊始即值裁員減薪經費有常缺額有定位置一事非常困難各機關諒皆如斯非常弟本署獨異也乃近承各親友不棄持薦函者紛至沓來既然無處安插勢必抱憾以去鄙人對於親友如抱不安用特登報聲明務乞各親友俯鑒苦哀嗣後有願來投效者概予勸阻俾免徒勞跋涉得不償失鄙人亦藉以寡過則幸甚矣祇頌公祺統希亮察

步軍統領王懷慶謹啓

新潮

北京大學新潮出版預告

二卷一號刻已付印本月二十日前後可以出書

要目

[illegible]解放與兒童問題　訪日本新村記
社會改制問題　明天(小說)
近世哲學的新方法　砍柴的女兒(小說)
『駁』新潮「國故和科學的精神」篇』　華倫夫人之職業(名劇)
訂說　歡迎牛津大學的新潮
新村研究

總發行所北京漢花園北京大學出版部 定價每冊大洋三角郵費三分全年十冊預定二元七角郵費在內 在總發行所

●律師曹祖蕃啓事

鄙人爲大理院推事於今歲年已經辭職專任律師設事務所北京西單牌樓迤北兵部窪南頭能仁寺二十四號電話西局二一七號倘有以訴訟或其他法律事件見委者請即惠臨面談可也

杭州劉文光命相專家來京

現寓北京前門外西河沿路北泰安樓十五號 電話南局七百六十二號

●大律師吳增揆啓事

鄙人增充山西高等廳推事江西高等廳檢察官現設事務所於灰廠棗林大院九號門牌專辦訟訴及其他法律事件凡有委託請至該處面談爲幸 電話西局一四九九

游歷歐美十九國 環球馳名大魔術家

韓秉謙

●陰歷八月十一日星期六開演●

城南游藝場廣告

▲新發明大戲法十餘套 ▲在滬向來未演過 ▲都人更未前見 ▲欲廣眼界者 ▲請來參觀

韓君秉謙 留學外洋
研究魔術 獨具所長
遊藝歐美 到處得奬
現在該園 藝員加增
學術進步 技聲益精
出神入化 莫名奇驚
爲餉都人 特聘來京
看完魔術 又有戲聽
坤書雜耍 長片電影
秋高氣爽 遊園作興
空氣清潔 養神却病
大好遊園 勿失時令

▲並錄韓秉謙君來函如左

謹啓者昨接華翰敬悉一切敝團去年在美國訂造大戲法機械十餘套新近由美寄到此種幻術在滬未曾演過京人更未前見必爲驚奇其他小戲法數目甚多筆難盡述敝團定於初四日起程初十日前可到京耳專此即請

城南遊藝場台鑒 韓秉謙謹啓

患牙者注意

世人患牙往往爲庸醫所誤釀成牙疳牙瘻等病殊堪惋惜今有**梁楨幹**先生美國牙科專門畢業會在有洋行醫多年療治牙病精妙絕倫仝人等願爲諸君介紹爲醫寓東城金魚胡同八號電話東局一七七六號

介紹人 徐華青 伍連德 全紹清 張紹忠 鮑鑠 池博

博愛醫院

內外科專門 柳病

統治一切病症六百零六無痛注射淋病從速除根痔瘡肺癆注射可愈

醫學士金子直 西交民巷中國銀行對過電話南局四六二七

出診 應需 診費 從廉

●李覲東啓事●

鄙人昨到第七郵務支局購買郵票遺失錢包內有現洋票四十五元銅元票八吊覺後到局跟尋卸被局內曾君地山高君稚雲李君顯廷三位拾護慨然交還感謝之餘酬金十元奈諸先生堅拒弗受祇得公諸報端藉表謝忱

●達輪行廣告●

本行專運各國橡皮內外全輪新式退光黃箱時式人力車以及車上應用零件種類繁多不勝枚舉價值格外從廉敝行於陰歷八月初三日開市因新張減價兩星期賜顧請駕臨東四牌樓東路南電話東局二千六百零七號

商場交易以及應付…本行總分行地點開列於左

總行 北京 分行 (京兆區域)北京 通縣 (直隸省)天津 唐山 順德 彰德 石家莊 保定 張家口 (山東省)濟南 濟寧 龍口 煙台 (江蘇省)上海 南京 無錫 徐州 鎮江 揚州 南通 常熟 (河南省)開封 鄭縣 新鄉 (安徽省)安慶 蕪湖 蚌埠 (湖北省)漢口 宜昌 (湖南省)長沙 (江西省)九江 (山西省)太原 大同 (四川省)重慶 西安 古塔 長春 吉林 哈爾濱 黑龍江 營口 大連 瀋陽 奉天 綏化 錦縣 遼源 歸化 包頭 多倫 熱河 赤峰 朝陽 張家口 東三省 公主嶺 黑河 張家灣 晨安 扶餘 伊通 雙城(特別區域)

「解放與改造」雜誌第二期到京

本雜誌第二期現已到京不由晨報館及國民公報館代派另托實事白話報（前門外南柳巷）及琉璃廠各處書坊發售以便愛閱諸君就近購買特此通告

劉放園啓事

鄙人因事赴滬兩星期即可歸京知友中如有緊急事件須以函電接洽者請寄投上海新重慶路咸益里七百零二號劉宅可也此啓

杜威博士講演之（時間地點）廣告

一．社會哲學與政治哲學（共十六次）
（時間）每星期六下午四時　九月二十日開講
（地點）國立北京大學法科大禮堂

二．教育哲學（共十六次）
（時間）每星期日上午九時　九月二十一日開講
（地點）西單手帕胡同教育部會場

以上兩種講演皆由胡適之君擔任翻譯皆爲公開的不須聽講證

杜威講演本星期六（十月十一日）暫停一次以後照舊續講

緊要新聞

意太利社會黨奮起

▲鳴鼓攻段迪阿

羅馬一日電云意太利社會主義者對於段迪阿占領非麥舉動極爲激憤　日前開大會決議聲討段迪阿並行示威運動要求政府以武力解散段氏軍隊令其退出非麥該黨　以段迪阿强占非麥爲新軍國主義之陰謀誓不與兩立云

意太利之大政潮

▲外長辭職
▲國會解散

意太利政界因非麥問題惹起政變畧情迭誌本報茲將羅馬一日來電消息誌之如下

非麥問題意太利下院日前確已通過政府原案袒護段迪阿行動然當下院討論此問題之時　革新派攻擊政府頗烈李慈總理鑒此形勢乃請休會兩日　冀從事疏通無何外交部長赤得立氏（主張占領非麥最有力之人）即提出辭呈存心倒閣李總理乃亦不能不辭職查外長赤氏不僅非麥問題與李總理意見齟齬即對內問題因李總理多與社會黨接近亦氏甚不謂然　至九月二十八日內閣突下解散下院命令時下院尙在開會國民與社會兩黨辯論熱烈議員十名終至用武現總選舉定十一月十六日舉行預計十二月一日開會云

西比利亞問題與新銀行團問題

▲日本外交之黑幕
▲滿蒙除外之交換條件

美國提議要求日政府西比利亞撤兵已誌昨報日本外交當局尙否認此說然聲明九月下旬美國確有此種交涉（當時日政府以日本情形與美國不同業已婉辭謝絕）目下尙與彼邦朝野疏通求其諒解並聲言日本無干涉俄國內政之舉云云（觀上日本當局之言可知）美國要求撤兵交涉確有其事（而日政府外交之活躍亦從可知也）

又據某外報消息　日本西比利亞撤兵問題與新銀行團滿蒙除外要求極有關係（近來）日本西比利亞方面不但未行撤兵而海參威方面且實行增兵窺其內幕似欲以撤兵爲滿蒙除外要求之交換條件（日與美國疏通大約不外此點）云云

英國罷工與內閣問題

倫敦確電　英國大罷工風潮勢甚猛烈內閣本定秋間改組現因罷工問題將提前更迭英王已乘汽車回抵英京云

得隴望蜀之段迪阿

段迪阿既占領非麥得隴望蜀　更覬覦達爾馬提亞半島全部（據巴黎電稱羅馬消息）段氏達爾馬提亞半島占領計畫已經準備完妥　並聲稱十五日以內即與南斯拉夫開戰云

威總統之病訊

華盛頓二日電美總統威爾遜君於本日回抵美京因沿途演說積勞致病回京後即赴白宮招各醫入視　又三日電　昨夜美總統病情仍未減輕現仍在診視又吾國徐總統慰問威氏電報業於三日遞送白宮美總統已有復電抵京道謝云

將開藏務聯合會議

▲中英交涉暫緩

藏務交涉關係重大迭經交涉尙未有緒目下政府已經電令甘青藏川等省派員來京參預會議（昨據交部方面消息云外交部刻已預備一切一俟各方面派員到京之後即在外交部開一藏事聯合會分兩步討論）（一）爲防務問題（二）爲界務及交涉問題（即外交問題）此種會議約須一月始能議畢然後即可與英使開始交涉云

又西藏尙蹈起後滇唐繼堯川熊克武先後電爭　最近軍府七總裁亦電京詰問外間並有滇省已派兵赴邊協防消息詢之當局尙未得確報云

唐紹儀辭職與和局

上海快函云西南總代表唐少川君辭職已於二日下午邀集南分代表宣布一切最近有人面晤唐君詢辭職後之意見唐君言我無意見且話極簡單不過『辦不了』三字而已從前大家都是好朋友自從充當總代表朋友少變爲不好了所以我決意辭去可以重新作好朋友且以示我之毫無所爲記者問軍政府態度如何聞西林有電致章行嚴有何表示唐答無論如何表示我都不管我意志已極堅的了記者復從他方面探得唐君最後一次辭職之原函其文如下『敬啟者前奉上刪皓馬三電懇請准予辭去總代表一職迭接電復未荷照准紹儀對於和議之主張已由儉電奉達此時和議固無進行之望而審察內外情形總代表一職絕非紹儀所能充任茲特遣黃君積厚將總代表關防送回希爲察收毋任感荷此致軍政府列位總裁鑒唐紹儀九月二十四日發』此届由黃君於九月二十五日帶同關防自滬起程三十日到粵十月一日呈繳於軍政府唐君於昨日接黃君業已呈繳之報告始行發表以示堅決云

又云唐紹儀辭職之事於未宣布前除其機要秘書能知之對於他人則極端秘密蓋恐各方面事前之勸阻也現分代表中認爲唐氏此時並無辭職之必要然唐氏此意或係對於軍政府含有補裨之意思故分代表亦惟有持冷靜態度未便勸阻且亦不與唐爲一致之行動目前南方分代表除已赴粵者外其餘亦思暫時離滬聞繆嘉壽王伯羣兩君擬明後日往遊西湖須俟觀潮以後方能回滬而彭允彝君亦有日內往遊江南各名勝之意蓋和局至此已入於沈寂之時期與其枯坐以待無寧暫舒遊興以待其時機之自至也

自唐紹儀辭職之信傳來政界對於此事之主張約分兩派一則認爲南方內部之分裂中央應以冷靜處之且視將來變化如何再議對待方法一則謂唐果去職恐于和議進行愈形棘手應即立電挽留以示謀和之誠意二說各有理由政府俱無所可否聞已電詢王揖唐看他的意思如何再定最後辦法但國會方面擬于日內開一聯合會即用兩院名義遥電唐氏慰留云

朝鮮總督暗殺案近訊

▲刺客已被獲

朝鮮總督齋藤氏遇刺一節曾詳載各報刺客逸去迄未捕獲在韓都之日警乃大肆警備從嚴防弋先後獲得嫌疑犯三人均極主要惟正兇尙在逃之列乃於嫌疑犯供詞中嚴密搜求始知正兇尙未遠逝本社（昨得韓京消息）謂正犯已於月初擒獲現拘於韓京監獄將從嚴鞫訊云

日人要求黑邊警察權

日人欲在東三省設置警察權蓋意已久近得外交界消息黑龍江日本領事藉口高麗人民在海參威哈爾濱時有仇日之舉向黑督要求在黑邊設立日警保護僑民聞黑督答以事關重大當轉陳中央政府定奪不能擅專又聞延吉道尹亦曾派代表與日領事交涉以此事與晚近條約大有衝突當認爲不合法之要求云

土耳其要求取消委任統治

頃閱外報載土耳其處分問題及土人要求委任統治各節茲譯其文如次文云列國對土耳其和約尙未成立彼其命運究竟能免於亡與否目前尙難斷定據歐洲通信土耳其今後雖擯逐於歐洲之外然彼尙得以亞細亞土耳其一部維持其國家命脈其餘則盡爲列强瓜分或以委任統治之名歸英法之手據外電所載亞爾英利亞若士坦丁將歸美國委任統治云云弱子亦極力爭持要求取消委任統治之辦法歐洲各國對於處分土耳其問題亦尙有躊躇亦未敢遽下辣手誠川回回教往在世界各地頗占勢力彼等對于土耳其老朽帝國猶不盡其懷戀瞻顧若列强處之過甚難保不起宗教戰爭各國亦投鼠忌器爲戒不敢下手況印度阿富汗波斯乃至蒙古方面愛爾蘭獨立風潮尤爲擴大獨立黨首領現在紐約自稱愛爾蘭共和國大總統墨西哥與美國之間近亦時常衝突幾至用武高麗對日本之反抗運動尤爲激烈總之弱小民族從前屈居於强權之下者經此次歐戰之結果皆恍然覺醒要求獨立而統治各國宥於國際之際力極力設法防制彼此衝突無已時即世界永無平和克復之望此又今後世界之大難關爲英美各國所躊躇難決者也

歡送王揖唐離滬之提議

▲上海商業公團聯合會發起

滬函云商業公團聯合會昨致本埠各團體各機關函云前届幹事會議決對於和局發表意見即於次日將意見書詳登各報當蒙鑒及乃旬日以來王揖唐並無片言發布所謂誠意言和者何在故昨日（八月一日）又經邀集幹事開會討論特將議決之案錄呈左右務乞查照議案於三日內詳議示復以便遵行如逾期不復作爲同意事關大局當希迅速照議辦理無任企禱之至幹事會之議決案如下

主席宣言今日開會之宗旨爲促進和會應請諸公各抒其所見湯節之君起言本會於此次王揖唐到申後曾於各界發表本會之意見現　王揖唐來滬已十餘日　對於和議毫無展布擬由本會具函催詢所有南代表所提八條　有無切實辦法速爲表示再遲不表示或雖示而不滿人民望和之公意則應邀集各團開歡送會　王揖唐呂耀庭君附議應將此議案抄送本會各團體徵集意見并限三日內答復逾期不復作爲同意如意見不齊則召集各團代表公決之主席將上說表決全體舉手通過

謝軍抵恰克圖之警報

▲陳毅來電告急

北邊緊急陳都護迭次來電中央業經派兵往防昨聞陳都護使又拍來要電一道內中甚爲緊急據政界人云係報告謝米諾夫自赤塔方面忽然派來軍隊甚多現據探報已經行抵恰克圖已飛飭軍隊前往阻止但謝軍不可理喻恐非空言所能阻止如有不測則以武力解決在所不免請政府從速設法籌措并希迅速賜示云云

日貴族院山東問題之口吻

日本貴族院公正會最近因青島問題開特別會員會其決議如下（一）專管租界之設置係正義之主張且與日本帝國之利益一致（二）青島問題爲中日兩國間問題斷不容第三國置喙其間（三）中日協約與國際聯盟絕無關涉蓋國際聯盟之效力以不追溯往事爲原則也（四）內田外相所聲明之（或改專管租界爲公共租界）一語其意即謂（專管租界爲規定之大針故或改公共租界或改專管租界與公共租界並存皆一聽我政府之意云）準是以觀無論爲專管爲公共斷非他國所能預聞今我國輿論皆以專管租界爲是本會應請政府順從民意勿稍讓步云云

山東問題與英美關係

美國孟尼脫倫敦通訊云倫敦商會頃接天津英國商會來電稱該會決議倘英美兩國不即設法使日本將山東之主權完全交還中國則中國必覺爲歐美友邦所賣將被迫而與較强之日本攜手果爾則英美在華商務必大受影響即不然而從前德人所據有一切商務上之利益一旦歸日本掌握英美亦必受打擊該商會謂此種情形不獨危害英美在上海之商務且及於中國中部各埠與其令日本獨占無寗將中國北部各項利益如鐵路商埠等由各國均享並在青島建設公共租界勿令某國獨享特別利益云云惟日本在中國北部所占利益較他國爲多上說恐未能實行然中國方面已設法將此主義實施於各租界而外人輿論主張掃除勢力範圍者以該商會之決議爲嚆矢此項決議曾由該商會電達英外部由外部轉行全國各商會知照云云

危機四伏之渥木斯克政府

海參威電訊俄將軍蓋達氏自被免職之後潛來威埠與霍爾瓦特謝米諾夫等秘密會議有聯合捷克軍一致反對渥政府之說現法將軍加賴氏出爲調停能否打消尙難預卜而渥政府之地位因此益陷於危機云

鹽款交付之確訊

▲上月鹽餘三百九十萬元
▲準備金二百萬元

鹽稅準備金銀團方面以某種關係上星期內未能撥付當局因節關需款孔亟復經一度交涉乃得銀團之諒解定昨日將該款全部二百萬元在上海實行交付又上月分鹽稅餘款三百九十萬元銀團亦允于同日在上海天津兩處分交昨晚交民巷某銀行接到滬電據稱上列兩款業已劃撥就緒云

旅滬各色要人之最近態度

▲上海通信

▲孫中山　孫氏之主張極爲簡單彼惟主張恢復舊國會行使職權其餘可以不議曾與王揖唐接談亦惟推闡其恢復舊會之意見王則與述在京臨行時段合肥曾囑以國會問題不能遷就王又自稱彼曾力勸合肥謂國會問題亦不無可以讓步之點最後合肥竟不堅持今亦當以勸合肥之言勸中山云云談話並無結果惟中山不久將有遠行或謂現亦不堅持恢復舊國會云

▲孫伯蘭　孫洪伊之意見乃根本反對和議意謂非將政府完全推翻不可對於西南政府亦不以爲然其所屬舊議員現皆在議員通訊處彼極力反對唐紹儀之主張以爲用外交問題爲開議之前提實欺人之談彼蓋非反對總代表之人的問題而根本反對南北議和云

▲張榕西　張耀曾爲政學會有力分子對於外交問題非不贊成唐氏之意見亦不根本反對開議惟對於王揖唐之充總代表則不肯放鬆云

▲王鐵珊　向居調人地位之王芝祥氏初來滬時居振華旅館現則在哈同路之民厚里租定住屋似有久居之意現仍從事於調停之業並謂南北中樞一爲東海一爲西林須兩方開誠接洽一則使北方各派妥洽一則轉商武鳴及唐繼堯等使勿誤會方有開議之望云

▲熊秉三　熊希齡氏以送其女公子赴美來滬曾住大東旅社報載其有何活動熊氏左右力辯其無且言絕口不談政治日惟以聽戲自娛近則赴浙江湖州參觀某女學校即行返津云

蒙邊危急

▲謝軍已抵恰克圖

陳毅連來急電報告謝米諾夫軍隊已進恰克圖擬急入庫情勢萬急除飭嚴防外乞示機宜云又參陳處亦有電致陳毅略云謝米夫諾及布理雅特人已抵恰克圖務宜嚴防勿使入庫等云云於此可見蒙事之重大矣又電略謂據孫督電勝福部已全體撤回并未與蒙人衝突云

法國近訊

（法國無線電社）

▲法國製造飛機之能力　法國在戰事中所增造之飛機詳數列下一九一五年造成飛機三千四百六十架一九一六年七千五百五十二架一九一七年二萬二千七百五十一架一九一八年僅計至九月爲止已造成三萬四千二百十九架至製造飛機之工人一九一五年一月一日共計一萬二千六百五十人一九一六年一月一日共計三萬〇九百五十人一九一七年一月一日共計九萬八千九百二十人一九一八年一月一日共計十三萬一千五百五十人一九一八年十二月一日共計十八萬六千〇〇三人云

▲被毀橋梁之重建　法國在歐戰中破毀之橋梁計達一百七十三座松末省內所毀之橋梁最先興工修葺其中五座重建工程業已告竣松末河及其他航行各路皆復行疏濬所有沉沒之石料皆陸續運起故松末河上下遊不久必能復通航運也

▲上海馬賽間之新郵船　上海法國郵船公司依據巴黎總公司通告發出正式布告略稱法國所租之郵船耶脅撒冷號將於十月十二日由上海經香港開赴馬賽埠該船可裝商貨約四千立方密達運費與巴達維亞號相同云

天氣預[報]

中央觀[象臺]
十月七日
天晴微[illegible]
氣壓　高
溫度　微低
風向　[illegible]

冠蓋往來

▲東站出京　張振宸　孟恩遠　許世英　李士偉　張懷芝　王載新　趙慶華　吳鼎昌
▲東站來京　李馨　力鈞　孟憲彝

今日英美金行情

（十月六日）

▲友華銀行
美金　開盤一〇二•二五　收盤九八•五〇

銀錢行市

（十月六日）

中國票	四九五五	交通票	五〇五
北洋價	七〇六	金價	
電匯規元	六二	小洋	一二〇五
兌帖票	三四	愛國公債	

北京正金交易所表

	前場開盤	收盤	後場開盤	收盤
北京中鈔	四九六	四九六二五	四九六	四九六二五
北京交鈔	五〇八	五〇八	五〇八	五〇八
日金				
金帖	三四	三四	三四	三四
八年公債	六二五	六三五	六二五	六三五
[illegible]年公債	六六	六七	六六	六七
[illegible]年公債	五五	五五	五五	五五
[illegible]公債	[illegible]	[illegible]	[illegible]	[illegible]

船情一覽

盛京　十七日
大古　由大沽往上海　[illegible]月

報　台　風　四至六公尺

▲西站出京　▲西站來京
遂守端　與光新　李鴻學　王裕成　賈德想　江朝宗　孫樹林　朱玉峰　劉玉恆
十月六日

▲花旗銀行
英金磅　開盤四二二·八八　收盤四〇一·九三
美金元　開盤一〇一·八八　收盤九六四·四五二
中鈔換銅元　六七五
交鈔換銅元　六九
三年公債

◉萬縣雲陽間戰雲緊偪

某方面昨接宜昌來電謂熊克武近與黎天才王天縱等惡感甚深各方調走疏通均無效果戰禍即在日前熊軍大隊現已開抵萬縣黎王所部亦陸續向雲陽逐發附近商民異常恐慌應請設法勸止以免地方糜爛云云

◉滇軍近逼成都說

某方面接上海電云滇軍近逼成都熊克武移駐城外聞係因黃復生在川東道尹任內包庇種烟經熊查明將嚴辦黃畏罪遂結連滇軍逐熊云

◉郭博士報告戰後歐美教育

郭秉文博士自歐美歸後昨在江蘇省教育會報告調查戰後歐美教育狀況茲記述如下（以下郭博士之言）今日報告戰後歐美教育狀況不過言其大概若詳細報告容俟異日此次歐美各國教育之新趨向可得而言者凡九端

▲一對於教育特別注重　歐美各國在戰後重視教育之精神實不可幾及凡雜誌報章所載委員會所發表者無不注意於教育一端即在戰爭最劇烈之時教育之進行未嘗一日停頓此次戰後各國於教育上無論關於全國的地方的都有一種改革計畫舉其改革之要點（一）普及教育在承平時代吾人咸謂歐美各國教育久已普及豈知戰爭之後發見從前調查及設學之猶未精密今則謀畫普及益力（二）延長義務教育各國都主張延長義務教育及補習教育之年限至十八歲法國且主張延長至二十歲（三）優待教員凡教員俸給較前增加益厚一對於教員愈較前看重（四）擴充教育經費如美國馬塞朱塞州戰後教育增費加五百萬元本雪文尼州增多三倍其他各省無一不增歐洲英國亦較前加增若法意戰後經濟枯竭獨對於教育費則有增無減可見歐美各國於教育事業斷不肯因戰爭之影響稍懈其設施蓋事之可緩者則緩之事之不可一日無者必勉為之彼固視教育之重要無異於人之第二生命也

▲二教育事業漸含有共和之精神　各國自經此次大戰向來階級思想為之破除凡上流社會所入之學校今則均改變其習慣大學之學制課程亦注意於改良在教育行政方面向來由少數人主持者今則出於多數人公意在學校行政方面亦取決於校中多數職員留倫敦時嘗詢教育總長以此次教育上大改革之要點何在總長謂最重要之改革不在當局者之主動而在大多數人民之同意主張此實最可注意之一點也

▲三學校事業之範圍漸見擴充　戰後各國學校無論教師學生於服務事項之擴大不期然而然蓋緣戰爭之際療治傷兵之應用器物以及普通兵士之所用什物多由學校內製作供給他如公債之提倡輿論之鼓吹多得力於學校中人因此社會之對於學校基本的觀念為之改變在學校維周服務關係一時學業上不無受其影響然為戰爭盡職為國家社會服務所得以償所失而有餘焉吾國中等以上各學校自經學潮發生對此問題似亦極有研究之價值

▲四德育知育上特重自動　大戰之結果始知以英美人與德人戰以一抵一德人每至失敗何也英美人之教育向主自動故其個人之能力與其敏活實勝於德人之機械的行動也又據此次與戰之軍人言平日學校內認為優良之學生一入戰場往往不甚得力而平日活動較甚者在戰爭上能力極富教育者對此亦可思得其故矣

▲五體育與衛生之注意　向來對於歐美人之體育以為非常發達豈意經此戰爭檢查入伍者之結果發見體格不合者極多因此各國咸覺悟體育上之猶未注意又調查此次大戰軍官及兵士之失敗者不在軍事知識之缺乏實在普通知識及體育上基本的練習不足之故因此教育上對於體育與衛生益加注意

▲六職業教育之發達　職業教育在歐戰上極有關繫戰後之職業教育愈形發達原因有二（一）當戰爭開始時搜羅軍事之工程家及技師極感缺乏為一時救急計不得不多設職業教科養成應用之人才（二）因戰後傷兵纍纍謀所以安插之法咸使受職業教育俾資謀生有此二因今日英美各國之職業教育益見發達矣至於職業教育與中學校之關繫就美國一國言之有兩種主張（一）職業教育與中學校分離唯商業科中學可以增設主張此說者為職業學校之性質及其辦法與中學校自有不同之點故宜分設（二）中央教育委員會之主張中學校可設職業科而在國內一般人之主張則以為普通教育愈延長愈佳又有司奈騰氏之主張職業教育　當用分業制　不宜辦普通職業教育譬如商業學校不宜授普通的商業教育僅就商業一門更當分類各別研究如工業如農業乃至其他各職業皆然蓋以為分功愈細則事業愈精此種主張大可以供吾人之研究也

▲七科學之研究愈進　此次歐戰吾人可覺悟者二一係科學的戰爭二科學非世界的戰爭時發明種種殺人利器此皆科學發達有以致之然此種科學的發明品如毒氣顏料等至今仍嚴守秘密他人無由窺其秘與因此各國無論商界工界以及大學校都注意於科學之研究如意大利　本年以三百萬佛郎設為備理化之用美國康乃耳大學以一百五十萬元設理化研究料工科則添設路政學研究築路之經濟及不傷車輪橡質之方法咸注重於應用科學方面

▲八教育團體愈結合能力愈增　各國教育之新趨向即組織教育團體極多是也美國教育界近組織全國教育總機關內定教育上改革之計畫對外為外交之建議最近各國組織國際教育團日本亦派人加入而吾國乃無一人即教育上亦缺乏一種外交手段殊可慨也

▲九國家思想之發達　今日盛唱世界主義時代吾人以為在歐美各國之國家思想必漸以消失詎知戰爭之後各國人民之國家思想愈形發達此其故（一）由於戰爭期內國民專恃本國之生產力維持　其生活　與對外　之戰爭（二）由於國民對國家無不盡其實際上之義務　（三）　由於教育家之鼓吹有此三端國家思想遂自然發達於無形或疑今日國家思想發達如此恐不免引起將來第二次之大戰所慮誠是但就教育上言之提倡國家思想但須不損本國之主權而無害他國之利益不相衝突斷不致於發生爭端耳此又戰後各國教育上發見之一種新趨向足供教育者之注意者也

◉法總理之和約談

法總理克列曼索氏在下院演說云關於和約之承認與拒絕各國自有權衡余意以不修改而批准為唯一之善法余深信和約之國際聯盟條約為將來最有實力之條約而美國之態批准國際聯盟約尤為意中之事也至若山東問題余不得已承認將山東條約註入和約但和約之內未嘗無缺點然和約既創立一新局面則定可保護東方之民族前次中國既與日本訂約放棄今所爭持之權利而日本則豫備交還山東與中國是知日本無論如何必能履行原議也克氏又云關於法國與英美聯盟之兩條條約係為國際聯盟未生效力以前履行其效力若國際聯盟成立以後有擔保之實力則此項盟約可以取消或倘若美國不將和約批准則法國將來有何把握余意可從和約全部着想蓋和約既為各國所擬定則各國之宗旨顯係一致主張以謀各民族之聯合也在戰時英國鑒於此國之受禍即出而助法國雖當時兩國政府並無聯合之實形而英國之功實非淺尠此吾法國決不能忘至於美國在中立時加入戰爭之時其功尤為法國所難忘余始終深信美國依賴美國如近來所有攻擊威總統之行為均非余所贊許蓋其協約歐洲之偉績誠不可磨滅者也是故吾法國最宜結合各國　而謀平　和之精神余猶憶當日英相路意喬治問余曰汝法國豈可謂非英國之助而能戰勝耶余答曰非敢謂也蓋此次大戰之所以得勝皆為結合之力當時法國在馬尼及弗爾登兩處之大戰法國既竭力支持其為功於諸國固大然合協約國法國亦斷難繼續而戰今法國既犧牲於戰事其所損失最大故法國在和平之時亦應有所特別權利也雖然法國既與協約國結合而戰勝則法國決無與協約諸國和離之理而協約國亦決無拒絕法國之舉動云云

◉外報對於烟毒之概言

字林報社論云（上略）大凡中國輿論以贊成吸食鴉片一切行動非得輿論為後援則必不能成功此在世界各國莫不皆然今中國之輿論似方贊成吸食鴉片若然則禁烟會欲除此大患雖以總統為之會長多數有識之士為之贊助而遇此絕大障礙恐亦難於進行也今日中國私販之充斥殆為前所未有國內人民即不贊成私販亦大率以私運之罪為輕微不足道此輩私販今以鴉片供給國內之一大部份其分門別類各有專職僅可以猜測得之而其必有一絕大機關則無可疑捕房與海關雖常有查獲鴉片二萬元五萬元或十萬元之事然此猶不足以證明此項貿易之巨也其可以因此推想而得者則其獲利必至厚故私販於所受損失大可以一笑置之去歲有一次查獲大宗烟土若於上海出售可值一百萬元之譜然其查獲充公曾不足以使一般私販知所警畏意彼私販之購運此土其所耗不過二十萬元左右故其所失亦僅此數而市面之售價甚高雖受損失不足為慮也今於各口岸查獲之烟土顯不過私土中之一小部份然而由此可以下一重要之斷語則上海南京為分佈此項烟土之主要中心點彼等不僅能令中國其他地方且使世界之一大部份從而供應之私土之來或自北方或自內地或自遠處其運送之法或由輪船或由鐵路而以一機器總司其成其各項機件莫不得心而應手例如一輪由西伯利亞抵滬上行之時即舉數箱投入水中此在表面上觀之似乎過於冒險而實則當時早有一小船或舢板在旁守候一見土箱入水即將其取起攜交受貨人矣亦有強悍之人乘舢板潛伏江中者特不知其為私販作守望抑思乘機邀刼則無從推究耳彼等藏身甚密遇有被偵之危險即以法律自障此於附近地方均可見之至於他處及上游地方私販出沒之區則僅能加以推測惟亦必各有一完備之機關則可以斷定耳夫鴉片貿易不啻一幅黑暗圖畫而我人所能斷定者則前此種種限制其主要之影響但使土價飛漲遂令私運烟土為一有利之事業而已所不幸者此一幅黑暗圖畫中尚不止鴉片一端如使用嗎啡與私運嗎啡之事亦不能不概括於內據調查所得以日本為東方之分配中心點然須知此項毒物非全由日本製出是蓋也由私販者為之轉運其方法之巧妙則與私運鴉片同是故私運來華之嗎啡歐美實供給其大部份惟其如此故欲禁止此項營業較鴉片為易禁止之法在限制各機關之製造量並於同時限制出口而海關之查獲私運嗎啡實有特別價值蓋可以踪跡嗎啡之來源以其運至日本並不隱匿且視為合法之貿易也今各當道及駐京各使館方徵集報告倘能取聯合之行動以必要方法限制私運而若果能取此行動則必大有造於中國惟於鴉片仍無關係耳此則惟有鼓動輿論以反對之使向日之表同情者無論官私悉變而為仇惡得斯之矣

◉湘西兵匪厲民之慘狀

頃有人從洪江來記者向詢湘西消息渠疾首蹙額者久之始云洪江為周則范軍隊所駐渠居洪江數月故於周軍汛地狀況知之頗詳湘西各軍中惟周軍勢力較大聲譽亦稍隆故言周軍幾可概湘西各軍周則范人頗開朗較諸張學濟之萎懦田應詔之圓滑似略勝一籌惟現所處地勢十分困難欲進無力欲退不可眞無可奈何也

田應詔張學濟林德軒胡瑛胡學伸諸司令皆湘西籍惟周則范非是周軍既強又據洪江形勝之地故均有疾視之意周以勢孤不可不樹外援於是首先推戴譚延闓通電歸還民政尋因綏靖鎮一役周軍藉譚氏名義乘勝佔據與田張意見益深幸經湘西參事會和解始未發生事端又慮兼率黔軍駐沅州一帶周軍亦因故時與衝突因此感情亦不大好下既扼於湘西各軍上復為黔軍所牽制故周則范今日所處地勢甚形困難也

周則范有兵約二師槍枝僅七千餘桿子彈甚缺乏最艱苦者為軍餉現定每兵月餉二元官佐以次遞加每月約需七八萬元均取自民間洪江雖為湘西商業繁盛之埠然近年兵匪交乘出產銷歇故竭澤而漁亦無所得現擬籌餉辦法每肆有資本百元者輒估作千元月須繳餉數元以是遞推又自印票幣每元　勒作八百　文使用（實祇值得銅元數枚）市肆籌餉外又及於四鄉其法亦苛各縣知事幾專為籌餉而設知事未履任之先須繳金於司令部多則萬餘少亦數千其人品如何概不之論縣知事到任即任意搜括應付公家外輒以飽私囊故全體官吏以縣知事為最富足餘則不堪周氏設一民政長月薪亦祇十餘千他可概知矣

湘西一帶人民自軍興以來兵匪交相蹂躪即已困苦顛連復經各軍如此搜括數百里一空如洗米值甚昂猶無購處田價其賤數十千一畝倘無受主而賣者紛紛不已因有田既為兵匪注目屢向需索而田糧加重如收成不豐幾乎不足以抵償田糧故不如索性賣去為愈可見其生活之苦也

兵因月餉輕薄不能生活時向人民搶掠洪江市上大軍所在亦嘗有搶掠之事他處可想而知最可駭者匪禍誠為歷來所未有湘西固素為土匪淵藪況此時散兵四竄與匪勾結而窮民又挺而走險於是湘西全境幾成一匪世界搶無所獲繼以擄勒常有娶親者被匪截諸半途將新婿新嫁娘及迎送各人一概擄去勒令兩家取贖送殯者則並棺材孝子擄去非有相當贖品不肯悉捨贖不足額則舍孝子而留棺材知孝子必不忍棄其親骨而不贖也甚或掘富室之祖墳盜其祖父之骨以去非得當不肯退回其慘毒至此倘復成何世界循是以往將悉驅人民以為匪悉驅匪以為禽獸矣噫

◉參謀次長與熊張

參謀次長陸錦被部員控訴侵吞公欵行將免職次長一席尚未覓得相當人物在張懷芝總長之意擬推薦熊炳琦政府方面則欲將此席畀前陸軍次長張士鈺云

◉李盛鐸希望省長

江西省長戚揚近有自請辭職之意丁乃揚運動繼任因有阻礙恐難成為事實現聞國會議長李盛鐸因城門山鐵礦關係極力希望斯席并有安福系為之援助故較為可望云

◉西伯利亞及中東路管理問題

日前報載美日兩國代表近會議西伯利亞及中東鐵路管理問題各節茲據本社由美使署方面探悉刻有關係各協約國代表已重開會議討論西伯利亞鐵道及中東路管理問題目前會議尚未終結對於該路等重訂管理辦法一層亦未有確切之決定云

◉上海領事團將肅清租界禁煙

據外交團方面昨接上海某領事署電報前日駐滬各協約國推事會同提議肅清上海烟禁辦法討論結果（一）凡在租內仍由各公共租界捕巡認眞稽察（二）查拿烟案不分地點（三）協同中國軍嚴厲烟禁務期肅清云

◉四省協會關於藏務之通電

中英藏務交涉關係至大昨開川滇黔陝四省協會有一通電拍致各省埠今覓得原電如下（上略）天禍中國變亂紛乘歐戰已終內爭未息強鄰伺隙思逞邊患益烈外豪受援于俄乘機四伏乃者西藏交涉又為英人播弄駸駸乎成藩屬關係矣吾國政府對藏政策向主羈縻藏人內政良否一切政任自為無所防邊計劃殖民政策英人窺其隱衷力刃所為藏民無知遂受籠絡于西毋拉會議英藏　提案可見一斑一則曰中國當承認西藏有完全自主自治權一切內政外交不受中國政府之掣肘再則曰中國不得駐兵于西藏凡其商務交易及將開採等得自由與英國交涉其內政由印度政府監督云云以吾國政府之固有權位漠視邊疆苟英人之積極經營不遺餘力強弱將來勝負不待蓍龜諸君子熱心國事夙所欣崇此一髮千鈞尚望聯絡一致急起直追嚴密監視政府對藏之行動勿許斷送一面直接間接用種種良法鼓勵民氣誓死力爭以國民外交作政務後援務期博得最後之勝利而後已須知兄弟鬩牆外禦其侮內爭為一事外競又為一事幸勿遺誤機會致後之西藏為安南國事前途庶其有豸海天西望無任依馳披瀝陳情即希亮鑒

◉粵各界之示威大巡行

二十七日廣州學界聯合報界作救國的大運動各校學生先期分作十字形排列一由永漢馬路直至碼頭一由南園橫陸軍濕成旅聯合會長張啟榮馳至巡視一遍司令部後於上午十一時半先由各校學生均行舉手禮旋即由各學校舉出代表一人領隊一人糾察六人集合國貨陳列所會議有頃由張會長商定培正學生孔耀波為總領隊並當衆宣布謂我等今日大舉巡行志在喚醒國人一致對外第一當謹守文明切勿暴動以免惹起交涉貽人口實第二宜肇固團體無論如何切勿中途為他人解散以保學生尊嚴隨由各校代表分派袷章及各種傳單計是日與會者有培正中學甲種工業公立法政廣州中學第一中學光華醫學敎忠師範廣州法政婦孺醫學光華女學公立醫藥潮州中學番禺中學番禺師範高師負販團公立監獄職業女學嘉蔘中學聖心中學嶺海中學宏英中學南海中學珠江中學育才中學中法醫學圖強中學神聖女學淑文女學淑正女學公益女學潔芳女學道根女學明達學校培坤女學道光小學等三十餘校計共三千餘人正午十二時由天字碼頭列隊出發新聞記者團各報均有記者列入約五十餘人足頭行有數十人隨行國會議員亦有來會者聲勢之壯一時無兩於是循西而下沿途燃串炮歡迎者烟焰瀰天聲聞數里尤以榮生防務館西濠酒店國貨徵銷場為多中法韜美醫院除以數十人燃放串炮外并高標中法兩國國旗形式甚為莊重更有丈餘長之白色大旗臨風招展大書感謝國會議員報界贊助學生數字學生團沿途大呼抵制亡國公司聲勢悲壯及至先施大新門前新聞記者團亦大呼聲甫起路旁之掌聲亦搖山動海而來沿途觀者對於新聞記者團之參加均為滿意的評論至十三行鼓掌歡迎者更多大信銀行且以串炮力擲新聞記者團之旁表示狂熱的善意此巡行西關之情形也至巡行老城有二事足紀者當行至舊將軍署演軍總司令部門前守衛兵士立正致禮至巡行團完全過後始已又頭隊行至惠愛六約有西婦數人突前攘臂揚巾笑語點首表示敬意巡行團亦搖蕩旗幟以答之此外南關影畫戲院招待學生休息天天茶樓招待學生茶水查是日行程由西而東再斜東而南穿過全城至四時許始復回至天字馬頭而散計步行四小時路線三十餘華里自始至終都無倦容

自三大公司發動官廳拘捕學生後大動公憤不數日間而亡國公司之名詞遂傳遍廣州市是日各界大巡行後至夕七時許有多數人在長堤先施公司門首見有出入該公司者羣起鼓掌擠之涼血動物之聲大起公司中人指揮游擊隊將槍柄向人亂擊並拿去三人一穿長衣戴眼鏡者一穿薯莨衫者一穿白衣褲者人聲愈加洶湧時公司中許多婦女見勢不佳恐蹈前次大新之覆轍慌忙逃出門首之人兜截圍困上下其手圍觀之人鼓掌大笑各婦女狼狽而逃至有失履遺巾者同時十八甫眞光公司亦有此情景游擊隊荷槍彈壓勢欲拿人卒以人數過多不敢動手而同時風潮最烈者則為西堤大新公司該公司海旁有人演說圍而聽者人如山海對於出入公司之人或以石擊或以手指或以口罵嘈雜不堪大有拆毀之勢該公司下令各伴持械以待穿商團服裝者亦甚戒備並有指揮游擊隊洶洶而來路人多有狂奔者幸有憲兵一隊上前制止旋各伴在樓上將坐椅二張向人叢擲下頭顱被破者數人並在樓上將穢物拋擲人叢中之被污者不知凡幾開有失足跌海者二人直鬧至十時該公司閉門已三時之久指而罵之者尚源源不絕自鬧此風潮後至昨日過公司之門則已寂然無人出入矣又聞是晚大新公司因人衆喧譁酒菜部食客異常恐懼即紛紛飛跑下樓致有訛傳火警之謠自此事發生後三公司即開會議討論對付之法冀有以挽回於後但粵人對於三公司感情已大惡國會議員既發起不入亡國公司而軍政府在職各人員昨亦決議照行全體簽名贊成故欲恢復名譽恐非易易矣

眞正第一消毒藥水

[illegible]病之人往往只求速愈不顧後患服[illegible]成輕粉汞丸等[illegible]因是特成惡症傷害生命[illegible]專家亞孟氏有鑒于此特[illegible]之良方製成藥水命名曰第一消毒藥水[illegible]我中國人之用誠世界第一消毒之良劑凡新舊梅毒(無口便毒)淋濁各種炎症及婦女淋病子宮病一切惡瘡[illegible]

此藥之經驗

▲[illegible]
▲[illegible]
▲[illegible]
▲無病之人常服此藥不但無此危險凡之保無傳染[illegible]
▲污物故初服此藥水既免花柳病之傳染又能驅除[illegible]
▲已經傳染花柳症尚未發現者服此藥能於無形中消滅
每瓶現洋一元二角(一)[illegible]大瓶附說明書另詳 每瓶現洋二元(一)[illegible]

北京宣武門外山西街十號亞孟藥社

電話南局一一一一

懸賞查造謠破壞第一消毒藥水之人

近有奸人借題造謠破壞本醫第一消毒藥水營業本醫業已查得主謀者本擬即行起訴第恐查者失實特刊賞宇如有知其眞相者請速函知山西街亞孟藥社一經證明實屬格外重酬 黃亞孟啟

北京開成豆食製造所

監造人巴黎遠東生物學會主任高陽李石曾
法比政府特給最優等獎憑金章

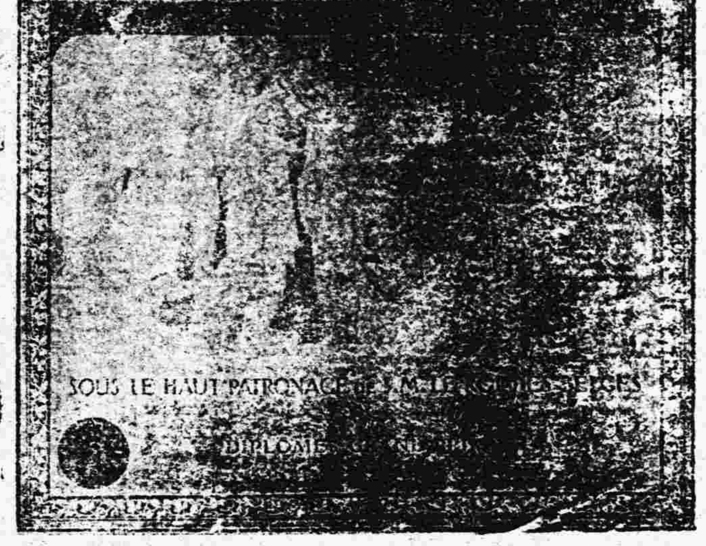

裝璜精良　攜帶利便
饋贈禮品　最爲特色

北京首創　豆餅乾　豆精乳　豆咖啡　豆腐乾　豆麵包　豆餅　豆菜　豆細點　豆蛋疎　豆醬　餅　並無分店

豆精　種類甚多不及備載
三孔瓶現洋一元不滿者每瓶銅子伍
發行所宣武門外大街七十五門牌
電話南局一千零九十一號

永增軍裝局工廠機器出品廣告

本廠開辦有年素以振興工業爲職志承造軍用物品以及各式皮布箱篋(軍雙)馬車皮套保險鐵櫃便經汽爐汽灶男女各式革履等品久蒙海內推賛大小遠近極意擴充力求美備特聘招工添製各種機器汽機凡工廠礦山工程農田並一切普通工業用機器均可完全承造近又發明一種壓力鋼模專製機鋁質藥盒瓶蓋等物定價格外從廉如蒙賜顧極表歡迎

本廠設磨廠中間路北　電話南局三千三百八十五號

耳鳴耳聾丸

經驗靈藥　或屢試屢驗　若蟬鳴百治不效急服此丸五服立覺清[illegible]

此丸專治升清降濁開竅凡因急怒傷肝飢飽傷脾肺燥氣虛腎虛以及濕痰上壅飲酒驚震病後諸火等症能使耳鳴耳聾頭目眩暈常聞風聲對響氣上升濁氣下降兩竅俱通耳音清亮

偏墜疝氣丸

此丸尚能舒肝暖腎祛寒化濕凡偏墜氣上下串痛左右偏墜丸寒冷其堅如石其大如拳小腹有形久而不消時發時止多痛難忍者急服此丸引用酒或用薑蜜湯下立止疼痛屢奏奇功兼治腎囊潮濕虛寒等症尤妙謹防冒充

每料價洋四元外埠函購外加郵費二角
德生堂開設京師正陽門外小虎坊橋上兩東路南　本堂並無寄售分設

奇效立[illegible]　[illegible]

愈止帶　[illegible]

生毛　[illegible]

斑點藥[illegible]　[illegible]

拔毛　[illegible]

美容大王　[illegible]

花柳聖藥　[illegible]

外埠函購外加郵費二角隨兌不通用郵票代金按九五折算　北京總經理處[illegible]華[illegible]

安徽法學社廣告

四版法律叢書　即熊編京師法律學堂筆記上年法官考試有試驗數道爲各種法律書所無而爲是書所獨有故平日於書研究有素是應試時獲益莫大者之利全書二十二冊十二元分售價目如左

民法	四冊	三元
商法	三冊	二元
法院編制法	一冊	五角
刑事訴訟法	一冊	五角
民事訴訟法	一冊	五角
破產法	一冊	三角
監獄學	一冊	一元
國際私法	一冊	三角
國際公法	一冊	一元
刑法	二冊	二元
行政法	二冊	一元
憲法	二冊	一元
法學通論	二冊	六角
經濟學	一冊	三角
財政學	一冊	三角
新出版檢察制度	二冊	二元
新出版態批史綱	三冊	二元八角
現行刑事法規大全	二冊	二元五角
熊氏判牘	三冊	二元
中央地方審判廳判牘彙編	四冊	三元
國際訴訟條約	一冊	四角
約章新編	一冊	六角
現行法律解釋編	二冊	二元

以上均照定價七折

北京棉花八條第三十二號　上海縣新署南首鴻運里第四十三號

眞相畢露之南洋兄弟烟草公司

該公司最大股東兼總理簡照南於日本明治三十五年四月二日歸化日本改姓松本照南妻潘桃眉子日華改爲松本協華鵬皆隨同歸化所有烟葉紙張竹嘜月份牌日曆表大小畫片錫紙油紙鐵罐等以及各種材料俱購自日本係由日本神戶海岸通二丁目三十四番館吳日章經手代辦每年由香港上海天津等處正金渣打兩銀行匯款交吳日章收者約六七百萬自鄙人揭破中黑幕後簡氏亦自知不能欺人乃請求回復國籍業經內務部駁斥有案近聞國務院答復議員何勳業周維藩等質問書文農商部批准公民王樹功呈文政府已確認該公司爲日商撤銷註冊水落石出鄙人不必多言謹將各公文揭載於後請國人注意勿爲該公司所朦可也　鄭其光謹啓

大總統發交國務院咨　貴院咨送議員何勳業等爲日商簡照南勝設南洋兄弟烟草公司係於民國三年十二月呈請農商部以無限公司註冊嗣於七年七月間復呈請增加資本爲有限公司其公司章程內訂明股東以本國人爲限農商部當時查核與現行法令既屬相符其股東簡照南亦並未發見有入日籍之嫌遂自應准予註冊以符定例現查該公司總理簡照南呈請內務部准予恢復國籍是其歸化日本已不啻自行證明則以前註冊時冒稱完全華股實屬有意欺朦且支店遍設內地亦與中日通商條約顯有不合自非嚴加取締不足以示懲儆業由農商部行文江蘇省長及實業廳將該公司註冊案撤銷矣所有辦理此案前後情形相應咨覆貴院查照　此咨衆議院　國務總理錢能訓　中華民國八年七月三十日

內務部咨該商人簡照南請求恢復國籍事情雖無不合惟據由該商自行請求脫離日籍取具註明文件繳驗地方官署轉咨到部尊行核辦以免國籍積極衝突相應咨復貴省長查照轉飭遵照可也江蘇省長又農商部批公民王樹功呈爲日商簡照南等請准註冊請求法辦由呈悉業經咨行江蘇省長將該公司註冊案撤銷繳銷執照矣仰即遵照此批

荒地出售

茲有黑龍江慶城縣上等肥荒一大段計長十八里寬八里至五里不等南界依吉密可通木牌北隣煤鑛森林交通便利四周多已開墾現擬全段出售價值從廉企業大家如欲購買請
西河沿河鹽業銀行或相胡同明明印刷局面議

交通銀行廣告

本銀行自前清年額定資本金庫平銀一千萬兩自設立以來越今已年盈餘公債達二百餘萬兩總行設在北京分行設各省計匯有七十餘處國外各行三處此外另有代理及兌換機關多處專辦各項已兌活期定期儲蓄存款抵押放款貼現期票代收客票及他匯業實業等銀行一切業務並奉政府特許有發行鈔券代理國庫及經理公債等特權凡與各界[illegible]

安迪生電燈泡

奇異商標
世界最大電器製造廠之商標
電器優美保証

此燈泡現在美國奇異電器公司之上海分廠中製造此廠名安迪生中國電料公司歸美國技師監視該燈泡所用材料機器製法與美國奇異母廠相同

各電燈店均有分售
總經理慎昌洋行

新華儲蓄銀行　公共儲金

儲金
月儲十二元者以二千元爲滿額
月儲六元者以一千元爲滿額
月儲三元者以五百元爲滿額
預繳一年以上者得預扣利息
還本
十四年期滿即行還本並加利
得獎滿額後還本與未到期還本
均另表定之
中途停繳不即取回原本者到期
後照數發還不折不扣

每月開獎在儲金內提出二成半(即四分之一)充作獎金歸人享有
得獎號碼平均十號內必有一號
陽歷每月二十日在北京當衆開籤
[illegible]人參觀
(第一次定於十月二十日下午二時在中央公園舉行)
詳細章程請向新華儲蓄銀行索閱

耳鼻有病者鑒

宣武門外首善醫院新添耳鼻科聘德國專門家担任每星期一三四日午後四點至五點半診治

浙江陸春陽命相專家

陸春陽先生浙人也向在江浙滬濱精研命學相術每遇中外名士署加品評談言悉中由辛亥來北方至數萬人莫不當機立應一時名譽頗震南北皆知前去兩年宦游晉豫奉吉等省劉所相均當代偉人上至大總統各部總次長外督軍省長新學大家紳商女學各界已相返京凡政軍學各界如有懷疑待決者幸勿交臂失之現寓西河沿福來店候

介紹人　呂調元　張紹曾　沈銘昌　孟恩遠　龔才朗　鄒家況

驅毒滅菌大將滋露丸

之本耳[illegible]藥專用引經[illegible]知良言不誣也[illegible]濁者[illegible]酒色久犯心腎虧損精竅不固毒菌蘊積[illegible]不能見效欲新長全愈非服大將滋露丸不能免也試用之門

五淋白濁之症本極尋常世人每每忽略故有數年不愈者其劇烈異常痛苦服止淋等藥則時止時發此明不治病本所致也

▲價每大盒一元小盒六角▲總售處大柵欄近東大藥房代售處觀音寺華英大藥房東安市場瑞豐藥房東四六條口外瑞豐藥房外濟生藥房地安方

美商公懋洋行

克司而們車佈告

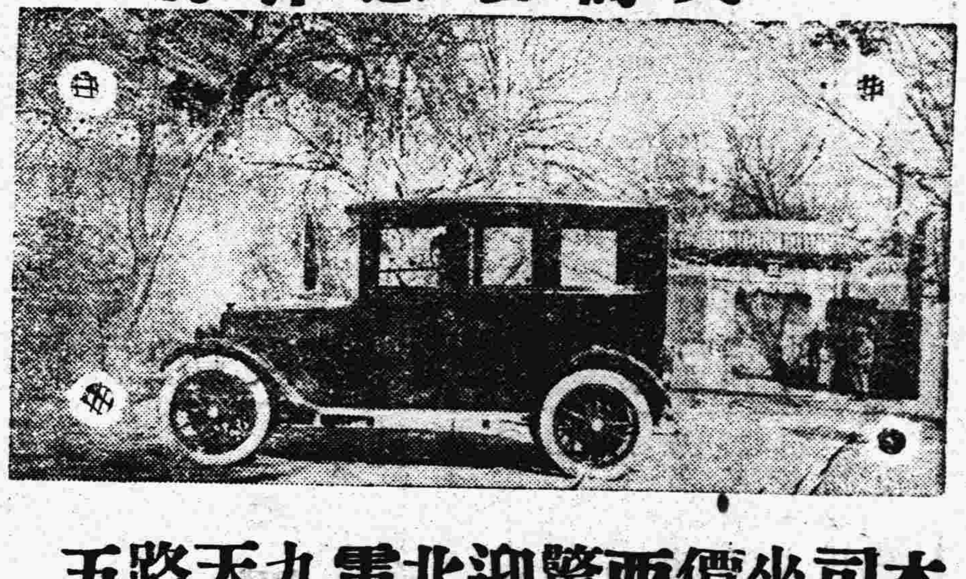

本行經售之麥克司而轎子汽車乘坐穩便行駛敏捷價目克己早爲中西人士賞識如蒙驚臨參觀無不歡迎
北京寓東單三條　電話東局一九四　九
天津寓法界五號　路　電話一一一　五

中原金珠店

北京香廠電話南局五九二五號

金銀首飾　式樣新鮮　寶光珠玉　鑽石鑲嵌　眼鏡時表　圖章響環　爵鼎瓶卣　寶光琺藍　物玩器皿　大餐席筵

紀念獎章　一應俱全　所製各品　低潮保換　篇幅短小　備舉實難　諸君光顧　價格從廉　請試購用　知無妄言

元外埠函購如郵局匯兌不通得以郵票代購
國以一分半分者為限郵費每冊本國及日本
巴分半其他六分▲發行所北京太僕寺街
立法政專門學校法政學報社

女赤白帶下經閉不通乾血勞症經血不調前經後經左條右塊聚積痞化水永
各種五積六聚肚大青筋食水難化並肯治之立見功效常貼此膏消食除脹初
無聚積等症其備其如神效功效無比隨有詳單大張五吊小張三吊逢寅秘製
一十五減一價半寓北京前門內化石橋西路北門牌四十九號張卿傳用七

慮求診服先生自製…
想遇美醫生有這們好手實北京獨一無二之良劑也且先生治病暴有經驗不用
猛烈毒藥為病愈之後無復發之患久病同胞幸勿交臂失之
外西草廠胡同內山西街南頭路西十號亞孟蓀社電話南局一一一一號門診
前時至十二時初次二元以後不取
鳴謝人王坤山敬啟

二層樓上
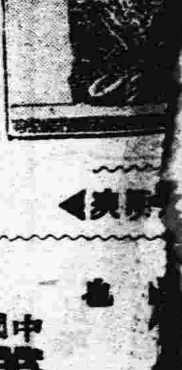
畫面鏡架

中國美華眼鏡行啓

有肝胃症注意

格蘭士

健胃平肝定痛丸

夫肝胃之症男婦患者最多其得病之原因不外乎七情六鬱飲食失節而已(論肝經)肝者大有將軍之稱其性猛銳人之志欲不遂在所難免偶觸抑鬱則盛氣勃發暴怒傷肝重者牽動全體而肝症多由于此(論胃經)胃者有倉廩官之號容納五穀脾主消化人之思慮傷脾如多食油膩厚味飲食無度或恣嗜生冷之品寒氣凝結或醉飽入房皆傷胃之原因人之肝胃受傷飲食起居失其常度則百病因之叢生也本醫于肝胃之症參考古今中外之學理發明此藥經驗有年功效卓著勿論男婦老幼遠年食失節而各症皆可除根此藥性味和平不寒不燥服之大能健養脾胃解難免偶觸肝止痛洵為肝胃之至寶也

▲主 ▲男婦老幼 ▲胸膈膨滿 ▲四肢麻木 ▲氣鬱不舒 ▲肚腹脹 ▲煩躁焦急 ▲嘈倒雜飽 ▲二便不利 ▲飲食不思 ▲堵塞不通 ▲肝氣上冲 ▲心慌心跳 ▲婦女肝風 ▲瘀血凝結

治▼ 暴怒傷肝 兩脅刺痛 腰背抽疼 中脘不快 週身串痛 心胃作痛 嘔吐惡心 噯氣吞酸 夜不成寐 五噎十膈 眼目疼痛 頭暈眼黑 氣血癥瘕 痞塊作痛

(服法)另有詳細仿單
外埠函購勿論藥多寡外加郵費二角

價目 每大盒大洋壹圓 每打十圓 小盒五角 五圓

總批發處 東四六條瑞豐大藥房

經售處 東安市場瑞華大藥房 前門大街中美大藥房 大柵欄中法大藥房 觀音寺中英大藥房 西單牌樓英美大藥房 屈臣氏藥房 華美大藥房 華英大藥房

腎虧體弱

請服樂山補腎壯力丸

英文專門畢業學員 前女子法政學校教員 朱少泉君之證書(來函照錄)

余在英文專門學校修業數年苦心攻讀不免用心過度自壬子畢業後又為法政女學約充教員在校年餘積勞成疾以致多困少食週身懶惰余並未介意繼而行動氣喘四肢無力形容枯瘦逐退職就醫偏約中西醫士診治無如服藥罔效支持月餘漸漸欲入勞症經友人徐希三君賜贈**樂山補腎壯力丸**一瓶彼時自知疾重恐此藥亦難挽回然又喜負良友之心始試服之藥盡頗覺見效即購一打接濟吞服藥未告罄病已若失此不愧起死回生之靈藥也 特誌此函 祈登報章 廣為傳布 以便虛弱同胞及同病者早登衽席轉弱為強矣

●**樂山補腎壯力丸主治各症列左**

▲先天不足 ▲精神困倦 ▲心季怔忡 ▲耳聾耳鳴 ▲行動心跳 ▲腰酸腿疼 ▲膀發炎 ▲夜不安寐 ▲陽萎不舉 ▲赤白淋濁 ▲婦女各症 ▲血崩小產

▲後天虧損 ▲內腎衰弱 ▲諸虛百損 ▲諸事善忘 ▲動作氣喘 ▲風濕癱瘓 ▲小便發熱 ▲年老精衰 ▲舉而不堅 ▲夜多小便 ▲月水愆期 ▲胃口呆滯

▲病後失調 ▲氣血兩虧 ▲頭暈眼花 ▲神思恍惚 ▲脊背刺痛 ▲手足麻木 ▲形容枯瘦 ▲精清精冷 ▲夢遺滑精 ▲尿後反滴 ▲赤白帶下 ▲肝木不和

樂山補腎壯力丸價目每瓶(大洋一元)**六瓶**(大洋五元)**正**

總售處 前門外觀音寺中間華英大藥房 前門大街北頭中美藥房 大柵欄中西藥房 華美藥房 東安市場勸業場內瑞華藥房 東四北瑞豐藥房 西單牌樓亞洲藥房 西四寶光藥房 天津單街子老德記藥房 保定府西街華英藥房 張家口森記藥房 近有不肖之徒 以壯力丸字樣 襲名仿造 偽貨冒充 實堪痛恨 賜顧詳認螺絲蓋精美小瓶 雙地球商標 **樂山補腎壯力丸** 方不受無恥奸徒朦騙也 外埠函購 原局寄奉 無論購藥一瓶一打 均照原價 外加郵力二角

上海五洲大藥房在北京開設分號廣告

本藥房自運泰西各國名廠原藥材料配製家用補身治病各種良藥最為著名者

(補血強身)**人造自來血** (健腦固精)**非洲樹皮** (通經活血)**月月紅** (調經種子)**女界寶** (潤肺止咳)**呼吸香膠納佛補天汁** (和中理氣)**代參膏** (清血解毒)**海波** 藥等八種營業之發達日臻一日耳是以各埠先後設立分店者不下三十餘處今特在京師前門外大街路東鮮魚口北自造新式營造石三開門面洋房一俟工竣即行擇吉開張先此佈告

附啟 敝藥房臨時事務所現在前門外大蔣家胡同[illegible]家井五號如有躉批各貨請駕臨接洽無不竭誠歡迎也

上海五洲大藥房股份有限公司謹啟

美興公司

製火柴機

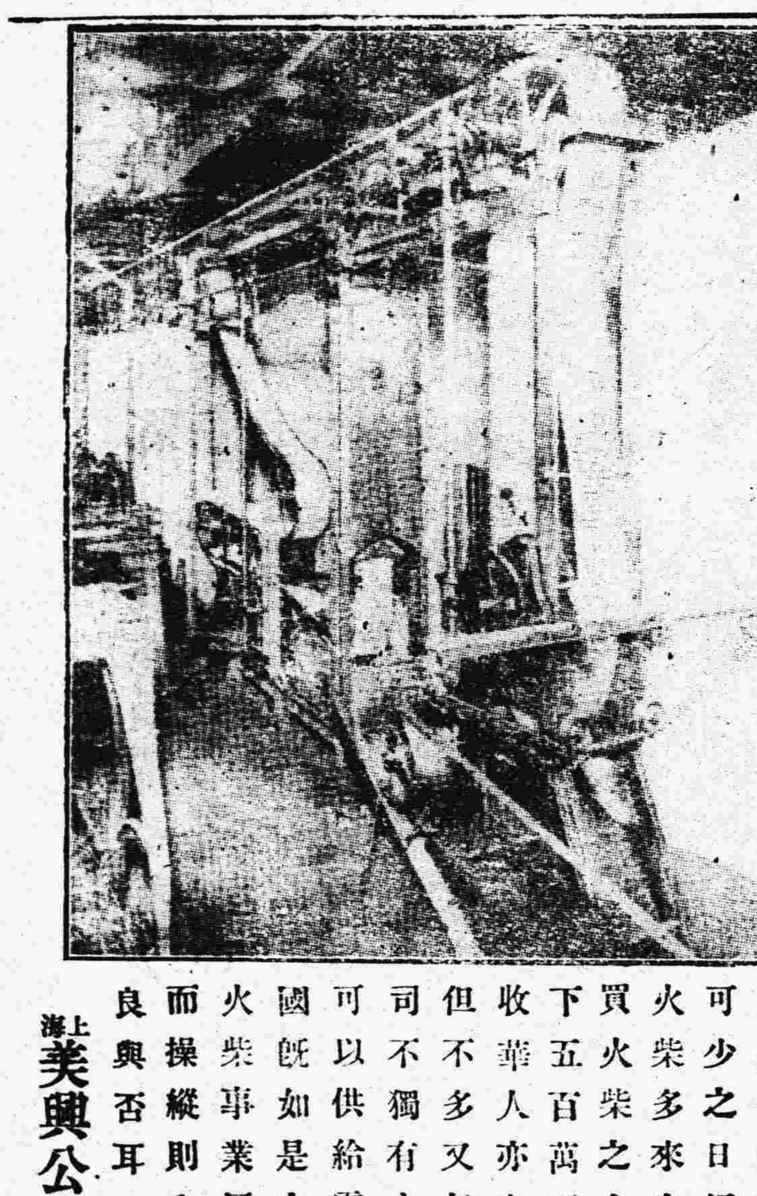

挽回利權首當興本國製造

發達工業必先有精良機械

發達中國實業之機會

▲本公司此項廣告專為中國人士計謀如何投其資本于有用之工業庶幾中國實業可以發達也▼

火柴為物雖小為人生不可少之日用品中國所用火柴多來自日本每年購買火柴之金錢外溢者不下五百萬兩盡被日人吸收華人亦有設廠自製者但不多又每遭失敗本公司不獨有火柴機器而且可以供給需要材料夫中國既如是之大人口衆多火柴事業何患不能振興而操縱則全在機器之精良與否耳

上海美興公司機械部啟

美興公司

中國財政現狀談

▲辛博森之文章

十月份聯太平洋雜誌辛博森氏文云外國人士對於中國財政實況每多誤解故根據正式表册作一相當之調查乃屬必要之事中國行將破產之說近稍罕聞因歐洲亦大有破產之勢之故然多數外人觀察家仍以爲中國財政大不穩固故政治組織有隨時破裂之憂其實此乃出於理想中國財政固必需改革最要者在統一各埠入口貨稅而廢除各省間通過之稅然要之國稅管理之進步乃基於國家之發達而不基於外人干涉也世人每以爲外國通行之每種方法亦可施諸中國此實錯誤中國之稅法祇有兩大類可立即用新法改革而收大效者即關稅與地丁是也將來烟酒專賣亦可實行而獲效然此時則專賣爲對外條約所禁止又如印花稅與所得稅中國社會情形一日不進化即一日不能收大效也當一九〇八年清光緒帝崩時中政府之收入與支出預算額約六萬萬元一年（本論所記之銀元皆爲墨幣）中國財政記帳法因外人非難十年來已有改良即光復前數年預算辦法已逐漸實行因此財政上自然得有進步考從前記財政之書皆未有載一年收入超過八千萬兩者自行新法後乃頓時增加至少倍於前數當宣統帝在位時國庫收入已大增若使當時亂事不作滿清再享數年之平安則幣制改良必成事實而進步更鉅茲將革命前二年（一九〇九及一九一〇）之主要收入列表如下

地丁	七九•〇〇〇•〇〇〇元
鹽稅	七一•三〇〇•〇〇〇元
關稅	六七•一〇〇•〇〇〇元
厘金	三六•五〇〇•〇〇〇元
直接稅	三•六〇〇•〇〇〇元
雜稅	六四•三〇〇•〇〇〇元
共計	三五〇•八〇〇•〇〇〇元

此數照目下之匯兌率計算約合七千萬金磅與該兩年印度所出稅欵之數所差無幾至同期內出欵之數大略如下

各項國債應付本息	七三•一〇〇•〇〇〇元
陸軍費	一〇二•〇〇〇•〇〇〇元
海軍費	一八•〇〇〇•〇〇〇銀
行政費	一六三•三〇〇•〇〇〇元
共計	三五六•四〇〇•〇〇〇元

由上表觀之可見革命以前每年預算不之足數不過五百萬元彌補殊爲易易革命以後情形乃大變出款陡然增高以前所收改革之數尙付東流連年內亂中央與各省負擔之重日益加甚民國二年外債額加二二三•三〇〇〇〇〇元收入爲五五七•〇〇〇•〇〇〇元支出爲六四二•六〇〇•〇〇〇元預算不足八五•二〇〇•〇〇〇元乃以發行紙幣與國庫証券爲抵補其結果則紙幣價値大跌連一九一四年發行減少政費辦法一九一三年大借欵合同中所規定之裁兵辦法尙未實行故須補付欠餉停止招募規定各省軍額當時借欵極難施行某種新稅雖有成效然再繼續行舊時理財政策實約異於自殺故設法將收入總數加至三八二•五〇〇•〇〇〇元出欵減少至三五七•〇〇〇•〇〇〇元此項節省預算案其中含有可注意之點即如海軍因傾向南方袁世凱有意吝其經費一九〇八年光緒帝時海軍費爲一千八百萬元至是年（一九一四）祇得四百八十萬元然同時陸軍費則較一九〇八年增加三千五百萬元即此可見國用之分配純以黨見爲準標一九一五年袁世凱帝制計劃勃發於是更不計及預算或中國之財政改革問題吾人今請中交兩銀行之報告書知當時袁氏不獨將兩行庫中現款盡行提去且將發行之新紙幣搜括一空袁氏死時政府共欠兩銀行九千萬元此數全用於帝制運動分文不能恢復今日距袁之死已三年而北京公衆尙日在紙幣跌價痛苦中度其生活皆食袁氏之賜也夫中國既遭此大禍殃如何尙能不破產實爲異事當時既不能向歐洲借債中國自應覺悟爲中國前途計宜與美國提攜然兩方政策惜皆失誤一九一七年中國對德宣戰既定乃一機會而華盛頓與北京皆交臂失之試觀一九一七及一九一八兩年之預算即可知政局風潮之烈然地丁一項而論一九一六年曾收七千九百萬元至一九一八年增至九千七百萬元同時又有商品新稅產生四千萬元顧是年政府各項收入總計雖達四萬七千二百萬元之數而出欵之數亦恰恰稱是然上述收數之中有八千萬元因南北復開戰實未收取不甯惟是據後調查此項收入預算實係超實數故現在一九一九年之預算經核實計算之後已減至二萬七千萬元而必需之出欵則如下表所列

行政經費	中央	七九•〇〇〇•〇〇〇元
	各省	六八•〇〇〇•〇〇〇元
債務	外國（除停付之賠款）	六八•八二〇•〇〇〇元
	內國	四三•九三〇•〇〇〇元
	共計	二五九•七五〇•〇〇〇元

收入與支出相抵外祗餘一萬一千萬元供陸海軍經費然目下陸軍年需二萬一千萬海軍年需八百萬故第一問題爲減少陸軍費至少百分之五十即於現有軍隊一百三十萬人中裁汰七十萬人倘有偉人能實行此事縱耗費千百萬元之金磅必爲中國財政上之救主矣再論此收入總數即照現在匯率計算亦不過合七千五百萬磅從可知中國之眞危險乃在生活程度之低赫德爵士本非一大財政家彼於十五年前時中政府言中國地稅倘能改良每年可得六萬萬元以今日觀之即使一種模範的地稅管理機關亦不能產生此數百分之二十五蓋滿蒙兩處土地若重行丈量免稅之地一律抽稅雖可增加收入若干然省自爲政之積習一日不改則政治經濟上所要求之收入上彈性決不能發生即收入決不能大增也雖然若能用四萬萬磅鉅欵投入鐵路運河及國道等生產的事業再於國內實行自由貿易政策則國內商業必立增一倍（目下每年値三萬萬磅）地丁與他稅收之入亦必大增經濟力既大興盛中國人之精神必大爲鼓舞於是社會一般事業可達重造之境以中國原料之富食物之豐在理目下在東方海面之航務將來應增加十倍但十九世紀初開之條約不改變則決無大擴張之望據中國郵務局之報告與郵財有關之中國人口不過三四千萬人其餘皆不識字或與外界不交通者中國人四萬萬之每年所寄郵件祗有三萬萬件日本六千萬人則寄二十萬萬件瑞士祗四百萬人亦寄二萬五千萬件日皆交通與教育之效果目下中國郵部用人祗有二萬名如日本寄郵件之數爲比例應增至四十萬名惟目下中國社會一切情形均漸次發展蓋凡事一經動作即無物足以阻之之質言之中國人祗須有方法礙供給彼自能依法實行即如幣制改革一層中國銀兩現已漸代以新鑄銀元而銀兩之所以未廢者實係交國銀行家利其可以操縱之故總之中國已上發展之途彼謂四百兆之醒覺可以設法使之遲緩者實係大謬謂余不信試觀三年以後一切所謂勢力範圍也限制的政策也齷齪之野心也皆爲中國四百兆人所生之新潮流所捲者矣

天津之挑水夫風潮

天津日本租界之挑水營業者即挑水與拉穢土等之總稱該租界局上捐日之爲衛生屋營業近該營業者與衛生公司大起糾葛船津領事及日本警察署花里署長會議數次籌一調和補救之方茲將此事之始末縷述於下

先是日本人石塚鶴鳴與中國人陸錦山二人組織一衛生公司以壟斷挑水的事業爲目的定於十月一日開業是夜有許多衛生屋營業者奪衛生公司之車以去次日（十月二日）上午船津領事到署時扣住馬車陳訴細情當時夲警署辦理該署長詢明若輩類皆未上捐之挑水夫有二百數十人之多此輩未上捐固屬違背捐例然彼等以家族四人計之則在千人以上此千人一旦絕食難免無餓莩之虞其扣馬陳訴亦屬正當防衛之舉動致引起日本租界官警紳商之注意也

其調停之法有主張以不上捐之苦力撥歸衛生公司服役者有主張取消衛生公司者有主張令彼等一律上捐者有主張衛生公司專搬運日本人之穢淨水而租界中之華人商戶歸舊有各人營業者有主張取締舊營業擇其強健之人重新組織一衛生屋而統一之者其中分汚物運搬飾飲料水供給部塵芥運搬部各以一日人爲部長而顧用此輩苦力以從事者種種議論尙未解決但就北京習慣言之此項分四組（一）挑水的（即日本所謂飲料水供給者）（四）倒髒水的（三）淘茅厠的（二者即日本所謂汚物運搬者）（四）倒土的（即日本所謂塵芥運搬者）除倒土的近歸市政專辦外其餘三項皆極堅固團體幷且非山東人不能作各該項事昔年同盟罷工之事時有所聞天津此項人之團體亦甚堅固望日本官警紳商勿以其小而忽之也

長春設立商業銀行

前本溪湖路礦公司總辦王宰善等集資六十萬元請在長春設立益通商業銀行現擬具章程請財政農商兩部核准備案云

催辦砲艦入江交涉案

砲艦入龍江交涉案迄今尙未辦結該四砲艦現即寄椗廟街漸屆秋末封江在即廟街經度寒冷異常淺水砲艦船質薄弱萬難受凍聞該江防籌備長王崇文近電吉黑兩督請促中央迅速解決此項交涉鮑督等已轉電至京請即限期解決云

黑省豫防白斯篤

黑督孫烈臣前日電呈中央報告中俄界發現白斯篤凶病一節頃聞內務部日昨復接孫黑督來電謂據查白斯篤之凶症實由俄界馬碟子發生該處距離滿站咫尺之遙其間往來行旅難保不無傳染而來業經先行派員前往附近該處籌備檢驗防疫所以爲籌備預防施救之計藉免蔓延惟應需醫藥等費務乞從速籌滙以便撥用云云

高士儐赴廣東說

前吉省師長高士儐免職之後隨同孟吉督到津居住頃開政府方面據奉省之報告謂高已于上月底潛赴廣東欲與南方聯絡云云

中國茶商赴美賽會

此次美國舉行萬國茶葉賽會我國各省茶商赴賽者計分五幫（一）閩幫二十二家（一）粵幫二十三家（一）滇幫五家（一）江皖幫三十家（一）湘督十二家俟集會後即由上海放洋云

四川瀘縣之學潮

▲校長不許學生排貨

川訓云瀘縣中學校開會抵制劣貨被陳校長鐵霖威脅解散該校學生爲此特發宣言書青島原爲我國所有今被日本久佔不還全國人民應與力爭各省學生聯名上書督政府嚴重交涉收回青島登載報章不下百千萬件人所共覩所以各省學生始在上海創立聯合總會以爲政府外交後援吾瀘中學校疊接各省來函催促成立分會學生等已於本年夏間擬定簡章先由陳校長鐵霖屈學監引之等閱過許可始行宣佈成立茲接成都總會來函囑即繼續開會實行抵制劣貨不和陳校長鐵霖等究蓄何意見學生等于本陰歷又七月二十四日午後課畢開會突有代理學監余嘉勳出頭反對言日本之佔我青島於汝輩何涉學生等以理駁詰無言對答隨請校長到校一口同辭不由分說勒令將會解散否則請縣署派兵捉拿依照山東馬良之手段辦理學生等以爲怒語恐嚇未防二十五日午後課畢校長學監等召集演說該會務須刻日解散衆不承認大拂其意隨呼雜役老駱持片縣署請速派兵捉拿究辦學生等一百餘人誠恐言出禍隨不得已逃出暫避藉查抵制劣貨不止瀘縣中學組織開會全國學校均在舉行如果不當政府何未加干涉況現永寧道公署對于川南聯合會亦有通令飭各縣視學轉各校一體赴會可查何本校反不准開會請兵威迫解散明明壓制學生摧殘本會媚外賣國莫此爲甚且學生開會實爲愛國起見並無犯他項事故今被脅迫出校不得不將上項情形縷述宣言伏乞全國父老昆弟鑒諒主張公道不勝感激之至

雜電彙錄

運動交換代表

據日人方面消息廣東方面竟欲推出岑春煊爲南方總代表襲心湛爲北方總代表現正在運動中云

唐紹儀辭職問題

據云唐紹儀之辭職係受政學會壓迫惟現狀以觀測據之政學會雖抱如此希望但恐招國會及其他各方面之反對云

南方着手制憲

廣東國會兩院議長現因着手制憲要求留滬議員迅即南下云

政府與王揖唐

據滬上消息王揖唐現得政府來電謂和議何時開會尙難明瞭如此狀態若長此繼續則不獨財政窮乏即外交亦頗陷於困難現協議結果想出次之二救濟方法（一）各省電請西南重要人物促成開會一切俱俟議場解決（二）和議雖不妨暫時中止但南北裁兵目下實不可緩故宜由雙方實力派在上海決定一致之辦法云云

（以上四日上海電）

否認美國抗議

日本陸軍當局對於美國提議西比利亞撤兵向日本交涉及抗議之報道極力打消即觀諸日本上月之增兵亦可由此推知一二縱令美國有此提議亦由美國與日本對於西比利亞各異其國情而有難於容認之處在也云云

各處休工瀕發

大阪砲兵工廠職工等要求加增勞銀及八時間制之實施四日突然發生休工嗣由村岡提理之慰撫即漸歸靜穩云

神戶製鋼所亦因提出同樣之要求遂至怠業三日夜因發生暴行警察即從而干涉云

後藤紡績現從新廢止夜工三菱造船所則已實施九時間制云

飛行團不日歸國

法國飛行團中之『夫伊布爾』少佐以下十一名現因任務終了即當於十四日由橫濱解纜之天洋丸就歸國之途云

郵船運費加價

日本郵船會社日前申請歐洲航路貨物運費加價之件於二日已將指令認可云

日本秋穫增收

據農商務所省發表九月二十日現在豫想米之收穫額爲六千零九十七萬七千七百五十六石較之去年實收額多六百二十七萬八千六百六十九石即有一成一分五厘之增收較之常年之平均數實多六百四十八萬七千零四十六石即有一成一分九厘之增加云

日貴族院與時局

昨日（四日）貴族院各派議員特舉德川賴倫侯爵等爲委員晋謁原首相呈遞警告書原首相答稱政府當力謀調節物價以副諸君之希望云云其所定之計畫係先建通貨縮少策以期日銀之金利增加再實行準備廢止在外正貨之兌換券及防止金貨金塊之輸入並限制朝鮮銀行及其他殖民地銀行發行劵其日本銀行已於昨日（四日）發表增加利息二厘云

菲律賓獨立運動

前駐美菲律賓委員安盧氏刻爲運動獨立已於月之一日渡美云云

（以上二日東京電）

西比利亞形勢

西伯里亞陸軍布告云洽拉杜洛斯克一帶劇烈戰事發生於斯達洛莫斯加車站附近克爾甘之西伯里亞軍兵仍向鐵路南方進兵佔領各村鎭他處情形現無更變云云

回民抵抗過激派

據鄂穆司克傳來報告云西伯里亞回教逃民現組織義勇隊攻擊所稱綠旗隊之過激派兵云云

日本不肯撤退

據海蘭泡傳來報告云該處日軍司令發出通告拒駁日軍將行撤退之謠言又宣告彼等非俟恢復秩序當不離境云云

（以上四日哈爾濱電）

威總統之病狀

威總統之醫官已召神經病專家商議然此徒驗防以威總統之病實無足驚惶云

（以上三日華盛頓電）

英皇已回倫敦

英皇已由巴魯莫拉乘摩托車退回倫敦云云

鐵路罷工後行車

按規定今日開行之火車計三千四百八十輛又有地下鐵道車九百餘輛貨車將開行者有四百餘輛云云

西班牙之水災

瓦蘭西亞與那爾西亞兩省洪水之勢極爲悽慘雹石擊破屋頂而屋內堆積之雹深約五尺各鐵路橋梁業經洪水衝倒加達甘那之學校衝倒教員壓死一人城內水井淹沒水管破裂因人缺乏飲水現派水雷艇載運郵件現因交通斷絕生命之死傷財產之損失若干難於預算云云

鐵路代表之會議

鐵路同人會幹事及十一代表與國務總理在多守街之會議現已停頓又電云據多守街確實布告鉄路同人會拒絕政府所擬提交公所及暫停七日等事又電云政府請國民陸軍隊出而維持危局云云

（以上二日倫敦電）

本京新聞

法使晋見總統

駐京法國公使柏卜君昨日下午三時赴府晋謁總統聞係伴同駐日法國大使入見與總統會談甚爲歡暢云

馮河間日內返津

河間此次來京兼爲公私各項事務目下均已接洽完畢昨日已有由京消息旋爲總統挽留在京度節但河間堅欲節前返津大約今明日即行出京云

張懷芝回籍祝嘏

參謀總長張懷芝昨日下午出京返魯據聞係因陰歷十八日爲張封翁壽辰回籍祝嘏一星期後始能返京云

孟恩遠昨日出京

前吉督惠威將軍孟恩遠到京分謁當局並與各要人往還玆聞該將軍業於昨日下午搭乘四點四十五分京奉快車出京云

政治討論會取消

和平統一會議日前已爲靳代理取消昨據院中消息云靳代理日昨又己明令將院中附設之致治討論會即行取消矣

昨日衆院開會紀略

昨日衆議院下午一時開會討論預算案到會者足法定人數由劉副議長主席宣告開議報告第一欵中央各機關經費本院修正總數二千二百四十四萬一千三百五十元多數通過報告第三欵內務經費修正總數四千三百二十四萬四千四百五十二元多數通過主席宣告接議第四欵財政經費審察主任張瀛說明審察理由鮑宗漢說明修正財政部經費減去十餘萬元理由政府委員請維持審查報告數結果照審查報告通過全國農工銀行籌備處經費一萬九千四百二十八元希克圖主張移入臨時門多數通過餘均照審查報告案通過散會已四時矣

司法人員年終考績

頃聞日前司法部總務廳有函分致各省高審檢廳其公函大意謂奉總長諭本年度終瞬息將屆所有各省司法人員成績應即從速考核加結送部等語

教育聯合會之部代表

十月十日全國教育會聯合會在山西太原開會教育部派秘書徐鳴寶普通司長張春霆代表赴會徐張二君不日即由京起程云

農產品評會

西直門外中央農事試驗場會同農林傳習所聯合辦理農產品評會暨成績展覽會業已具呈農商部定於陽歷十一月一日舉行照駕開放五天任人參觀不收劵費並於第五日發給褒狀及金銀獎牌屆時必有一番盛況也

中央農事試驗場於陽歷十月十日國慶紀念開放一日

命令

大總統令

署陝內務總長朱深呈准浙江省長齊耀珊咨請任命來偉良試署浙江外海水上警察廳廳長應照准此令

中華民國八年十月六日

李多奎　康喜壽　武桂關　八仙月　行路　青石山　胡振升　戰濮關　王云峯　牛頭山　關洪奎　諸如香　趙紫云　李桂芬　余叔岩　張彌卿　張喜芬　靈芝仙　魚藏劍　博望訪星　王斌芬　小振亭　奇冤報　挑滑車　梁春樓　金闖英　賈家樓　汴梁圖　德建堂　蓉芙草　譚富英　杜富龍　黃鶴樓　宣海潮　陸樹田　金仲仁

馬克思研究

馬氏資本論釋義（一〇五）　河上肇原著　淵泉譯註

（五）舊家族之解體　新家族之萌芽

近世大工業對於家族方面、又包藏有一種大革命。大工業在今日、已經向工錢勞動者、撤回以前的家族組織。自從工業方面有了婦女兒童勞動的組織、不但是夫婦的關係了、而父子的關係也變了。以前父母是他們子女的保護者扶養者、現在往往成了他們子女的榨取者了。我們在前邊不是已經舉出一個例、說是在英國製麥藁東西的工廠裏、三歲的小孩、已經陷於極悲慘狀態之下、往往連夜間都要勞動。馬克思說是、『這班兒童、雖然瀕於飢餓、而無情的父母、還是極力、榨取、多多益善。所以到了兒童成人長大之後、一點也不會思量自己的父母、把他們擲開、也不算甚麽一回事』。

馬克思又在別的地方說是、『但是直接間接惹起資本家榨取兒童勞力的原因、與其說是濫用親權、毋寧說是親權的經濟的基礎、全被破壞了、激成他們濫用親權、是資本家的榨取勞動的方法。在資本家的組織之內部、舊家族生活、完全解體、固然覺得很可怕很不好的事情、但是近世大工業在家族生活圈外之社會的生產行程、與婦人、青年及男女兒童以很重要的職務、因此造出了更進步的家族組織及兩性關係的經濟的新基礎。絕對視基督教的條頓Jeuton的家族組織爲頂好的東西、其愚劣等於絕對視古代羅馬的、希臘的或且東洋的家族組織爲頂好的東西。爲甚麽呢？因爲這種家族組織各各都是歷史的發達的連鎖的緣故。因此我們又可知道一件事情。就是種種年齡的男女所搆成之集合的勞動體、如果不能脫離不以爲勞動者而謀生產行程爲特色的、而以爲生產行程而用勞動者爲特色的那種野蠻的資本家的形式、則這種事實、不過爲倒壞與奴隸制度的病源而已。一旦具備了適當條件、倒變成了人類向上的源泉』。

（六）新社會的曙光

馬克思授我們以一道的光明、所以我們可以安心自處於機械及大工業的組織下。勞動階級、無論因此受如何利害的苦痛、也決非無益的事情。我們知道勞動的田、得了幾百萬勞動階級的屍身、來做肥料、可以發生一個新社會——更高級的社會——的萌芽出來。機械的生產、可以造出發現新人類的基礎。這是全然脫了手工業及工廠手工業時代之偏小眼界的新人類。這既不是如原始共產時代的人類那樣做自然的奴隸、又不是如古代希臘羅馬時代的人類那樣壓迫無人權的奴隸、去買他們的身心的美與力。實在是一切發達都非常之調和的、活潑潑的人類。那時候的社會全員都是同胞的平等、新人類就是這種地球與自然力的支配者哦！（第二編完、全書未完）

名著

柏雷博士　思想自由史（四）（禁轉載）　譯者志希

第一章　導言——思想自由及反對他的勢力

說到『天賦人權』幾個字、却也狠難說。若是果然有眞正的『天賦人權』、那保生和傳種兩件事、當然在內了。何以人類的社會、又往往限制這種權利的施行。如將餓死的人、却被禁止不准他取別人的東西吃。種種法律風俗又限止人類自由的戀愛。於是大家都以爲社會應當有這種權力、限制這些基本權利、不如此、則有秩序的社會不能存在了。若是我們讓步承認以爲發表意見的權利、也當如此、那我們簡直不能說社會的干涉限制爲不公道。因爲別的限制、是個人可以受着的、而這種限制、還不過是少數有激烈的有不合乎流俗的意見的人、纔能受着的。但是這個讓步未免太大了！現在個人同社會的關係還沒有正當明瞭的學說、我們論自由思想、暫行不要在這種『天賦人權』上立論罷！

在那有統治社會責任的方面、常以爲禁止危險思想的流行、防範抵抗社會的動作、是他們職分以內的事。他們同別人辯論的根據、以爲若是他們任這些抵抗社會的邪說去傳播、則其流毒、甚於盜鄰人之馬、通鄰人之妻。所以他們爲對於國家的福利負責起見、對於這些他們以爲危險的思想、足以更變社會上已有的政治宗教道德的信仰的、莫不除惡務盡、保護社會去防範他、和防範他種危險一樣。

同這班主張壓制思想自由的人去辯論、是一世也辯不清楚的。因爲他們相差太遠了！歷史上費了多長的時期、纔得到這個結論、說壓制思想自由、是一件錯誤的事。然而到現在的世界、還不過一部分的人明白這個道理。據我所能判斷的、這個結論實在是人類所得到最重要不過的東西。這是幾千百年『威權』和『理性』戰爭的結果、本篇所論的、也不過是這個題目。（未完）

筆記

歸途雜感（續）　M、C、

（一）

我想、火車上分三等、是頂無道理的。爲甚麽一樣的人、無緣無故受三等的待遇呢？我以爲應該變作一等、照現在津浦二等的樣子、就可以了。還可簡約些、但須格外清潔。晚上有睡鋪、像京漢二等的睡鋪、就够了、——可以票外加錢。幾歲的嬰兒、應該和看守他的人另坐一種車。老年和有疾病的人、也應該另有一種車。

棧夥騙人、是最普通的現象。津浦路上、每天有一次十二點由津開浦的特別快車、而棧夥在京津道中接客、必說、『今天沒有車了』。這一半由于棧夥在軌道外謀營業、一半由於鐵路上的宣布欠明瞭。西洋鐵路的時刻、多年長期不改的、所以幾乎成了習慣。中國人最善于更改、迫人時時打聽着。有人說、中國人太重習慣、我以爲是不然的。西洋人好造習慣、好守習慣、中國人大約是迷裏迷糊的過日子。

（二）

在天津換車的時候、看見一個脚行招攬行客、恐嚇一個鎮江人說、『你行李多、非過磅不可』。居然就過磅了。大約賺了幾文。轉身來、又騙一個南京客說、『你的行李多、我給你慢慢分開運上車、你多給我幾毛錢』。我看這位的行李雖有三件、却都是輕而且空的、決不會過量。況且車就要開了、過磅萬來不及。分開上車、不免有失掉的危險。我就勸他、不理脚行。上車後、我們又遇在一塊兒。這脚行向他多要錢、給了三毛、還要、並且說●●『查出來是不行的、給我這樣少法、不如收回去罷！』旁邊一位河間人、大聲喝道、過磅你管得着嗎？多給你錢有什麽用處？去罷！』他即時轉過笑臉來、說●●『請費心、算賞我罷了』。我頓時湊趣的心理發生、摸出半個銅子替那個客人給他、他拿着、掙扎着去了。

這位河間人說、『天津的市儈、又臭又硬』。後來他和我談了許久天津的風俗習慣。他對于天津很不滿意。我覺得他的意見、不免過重感情。但是我回想我在天津的生活、也很感覺不快。我平生所遇着的天津人、像我當年的校長王夢臣教員周效麟一流的好人、實不多見、而缺乏人的同情的市儈、却是滿街。在天津府中學校裏、天津人非常的排外。對外省人、外府人、不消說了、就是本府人、也如此。所以天津南六屬的人、合夥與天津的本土人立于反對的地位。在社會上的現狀、如第一次順直省議會選舉、天津人不會得一位、就是這種感情的效果。大約天津人——就多數言——有一種生活上的不相容性、又有一種過量的自負性、覺得異鄉人是不行的、又好用一種强硬的術數、所以易于引人反感。論天津人的長處、也有幾件●●（一）性情剛硬、（二）言論辨事多能直截、（三）能奮鬥、（四）有企業心（五）富于社會性、(Sociobiley)其短處是好硬欺人。我對於天津人的具體觀察是●●

長于經濟的生活、短于藝術的、文化的生活。就是精神方面的培養太少、物質的觀念太重。人云亦云的榮辱太重看了、心神上的榮辱不會覺悟。

天津的洋車夫、稱呼坐客曰掌櫃●平常的敬稱曰你老、（也是商人的稱呼）很可以代表天津人的性精脾胃。

以對蝦海蟹爲無上的美味、肥鴨子肉海參焰鍋貼爲絕好的食品、發外財爲人生惟一的究竟、包人爲極樂的世界、做洋行夥伴爲第一流的生活、實在不是一個好現象。天津的將來、定是世界上一個極有地位的製造場、交易所。天津人又在北方人中算是很有能力的●●所以我極希望天津人力求習慣脾氣的改美。若是從爲物質奴隸一階級、進入崇拜物質主義一階級、就好了。

天津人不宜于學問、社會事業上却有特別的力量。

天津最壞的惡風俗、是下流的有錢人包人、沒有錢的把妻妹給人包月、公然爲之、毫不顧飾。這雖不是一地的現象、不過在天津更是個重要的問題。因爲天津是個工商城、工商人的食色二性、特別發達、又多半獨居、無有眷屬、所以『包月』原是社會上的自然現象、不算怪事。然而確須從速研究補救的方法呵。（未完）

小說

斯人獨憔悴　冰心女士

這一天黃昏的時候。一片極目無際絨絨的青草。映着半天的晚霞。恰如一幅畫圖。忽然一縷的黑烟。從地平線邊蜿蜒而來。　便是津浦路的晚車了。

頭等車上。凭窗立着一個少年。年紀約有十七八歲。學生打扮。眉目很英秀。只是神色非常的沉寂。似乎有重大的憂慮。壓在眉端。他注目望着這一片平原。却不像是看玩景色。一會兒微微的歎口氣。猛然將手中拿着的一張印刷物。撕得粉碎。揚在窗外。口中微吟道「安邦治國平天下。自有周公孔聖人」。

站在他背後的劉貴。輕輕的說道「二少爺！窗口風大。不要儘着站在那裏」。他回頭看一看。便坐去。臉上顯出極其無聊的樣子。劉貴便遞過一張報紙來。他搖一搖頭。却仍舊站起來。凭在窗口。

天色漸漸的暗下來。火車漸漸的走近天津。這二少爺的顏色也漸漸的更加沉寂。似乎有慘淡的樣子。車到了站。劉貴同下了車。走出站外。便有一輛汽車●等着他們。嗚嗚的響聲。又送他們到家了。

家門口停着四五輛汽車。門楣上電燈照耀明如白晝。兩個兵丁拿着鎗站在燈下。看見二少爺來了。便立正他畧一點頭。一直走進去。

客廳裏邊有打牌說笑的聲音。五六個僕役出來進去的伺候着。二少爺從門外經過的時候。他都笑着請了安。他却皺着眉搖一搖頭。意思是不叫他們聲響。悄悄的走進裏面院子內去。

他姊姊穎貞正在自己屋裏燈下看書。東廂房裏。也有婦女們打牌喧笑的聲音。　便是他父親的姬娘們消閒取樂了。

他走進穎貞屋裏。穎貞聽見簾子響。回過頭來一看。連忙站起來說「穎石！你回來了。穎銘呢？」穎石說「銘哥被我們學校的幹事部留下了。因爲他是個重要的人物。穎貞皺眉道●你見過父親沒有」。穎石道「沒有。父親打着牌呵●我不敢驚動」。穎貞似手要說甚麽。看看他弟弟的臉却又咽住。（未完）

海外叢談

英倫之風俗（續）　紉甯李繼煌節譯

（六）夏季休暇

在英倫中。殆無無裝旅行之人。即徒步遊涉各處之往步旅行者。亦必自携包裹。而預送裝衣服之行囊。及皮包。往所須至之地。旅舘中不備寢衣。又換着靴鞋。亦在所必需。故在休暇旅行之前。即須檢擇應用物件治裝。惟鉄路公司。關於手携行李之量。初無制限。故無須豫計重量。但使其地相宜。任携若干亦可。

次爲調查火車時間。英爲鐵道私有之國。各路線均獨立。其間並無何種連絡。故一旅行而跨數線時。務須豫行籌定。俾不至有時間浪費。行動不便之處。以是旅行之人。大概皆利用所謂鐵道指南。笑話訾言。此書乃非婦女所能索解。然其中之複雜。實亦可驚。惟一旦尋獲其要領。則書實爲至便利之物。且得不至錯悞之知識。書中凡有鐵道之名者。皆列表而出也。

住於鄉村小都會者。則須就其地旅舘。雇旅館待客之馬車。命其搬行李。以此車來回於車站與旅館之間。每火車發着時。此車便至。而車賃六廉。如即在該市鎮上時。不論何往。均不過幾先令幾本尼耳。其有村中離車站至十邁爾者。亦可雇此馬車。以其一星期中。必有一二次往復村中也。否則向自備馬與馬車之友人借之。

抵車站。即以手携行李交戴紺色帽之運搬夫。彼乃戴之貨車與手車。旅客乃於此時購車票。車票種類。有一次票。來回票。廻遊票。觀光票等之別。觀光票乃至六●七●八●九月休暇中特別折價發賣者。通用期間有一星期●十日●兩星期●一個月等之分。隨意隨處。可於途中下車。

買車票已。站員即來貼行李條於行李上。貼行李條後。即裝入行李車。故旅客必看守驛員。搬運自己行李。行李已貼條。目覩運搬夫將之入車。客乃入車廂覓座。除倫敦市中及郊外線外。無論何處車站。均未設剪票口。不論何人。均可自由出入。月臺。既使運搬夫將手携行李入客車●則與運夫以酒錢。此事本爲公司規則所不許。而今則似已默認之矣。

客車惟有一等三與等。以前本有一二三之三等。旋以旅客無有坐二等者。故二等車遂廢。昔有人問某高僧以何爲坐三等者。答言。以其無四等車故也云云。其實旅客殆盡屬三等也。在倫敦郊外。今固猶有二等客車連結者。而自電車創興以來。四民平等。大官與小厮同席矣。（未完）

園藝小言

▲盆栽園藝（續）

梅之盆栽法

臘梅。舊歷十二月間開花、故稱之曰臘梅。花五瓣。頗妖豔。培養法與梅同。

梅花耐寒冒雪而開。愈寒則愈盛。嗚呼。松柏後彫。梅亦耐寒。凜然不撓。爲羣花之首。一如國中之英雄。不避艱難。孤行一意。求達其獨立經營之目的。殆猶梅之不屑與凡卉爲伍。可麽同調乎。吾於是慨然有感矣。

桃柳盆栽法

暮春三月。天氣清朗。桃源柳岸。頗多游人足跡。其所以樂此不疲者。良以其春色絕佳。有足供一盼之價値也。近世園藝學日益進步。凡奇花瑤草。無不可移爲盆栽。供人清玩。桃柳二者。何獨不然。茲特將其盆栽法。分別述之。

植桃行實蒔、則開花遲。不合於盆栽之用。最好於早春行接木法。肥料用燐肥、骨粉、油粕、人糞尿。養土用眞土六分砂一分肥土三分。

在一般觀賞用樹類。多秋季入於瓦盆。施肥於根際。埋置第二花壇。至結實後。即移盆於他方。桃當盆養時。多有樹脂流出。園養家每將其根部樹皮縱裂之。即可防止。但行於盆栽。因風致上關係。不甚適用。不如節施肥料。或截切其根。又或砧木以巴旦杏爲之。皆消極的防止法也。（未完）

編輯餘譚

▲誠意　上海商業公團、要聯合各團體、開會歡送王揖唐（見本日新聞欄內）。簡直是對王氏『叫倒好』、王氏未必樂受。但王氏這回南下、始終以『誠意』相號召、他們如今也拿『誠意』來歡送、總算志同道合、王氏如果尊重他人的誠意、就該欣然赴會才是。不然、只許自己標榜、不讓他人回敬、那不成個『專賣局』了嗎？

▲三不朽　古人說●●立德、立言、立功、算三不朽。我以爲這手續太麻煩了、不如做一椿大壞事、使人給他同時立三塊碑、也可以取得這個官銜、豈不更省事嗎？

▲爲的甚麽？　有人問我道●●

這回文官考試、投考的有六千人……他們爲的甚麽？

各處保奬的人員、要趕國慶日前後發表的、聽說不下千人……他們爲的甚麽？

前幾天的請願代表、也有那麽多人……他們又爲的甚麽？

我說●●人心不同、各有各的想法、你應該先問你自己爲的甚麽？把自己弄清楚了、然後再和別人算賬。

慶園　月十四日早　石月明　沈華軒　陣風　各樣新戲
世界　月十四日早　梨云　小月來　金鳳奎　粲三貫　鐵龍山　法門寺
世界　月十四日晚　芙蓉仙　陳璧云　金鳳奎　辛安驛　探母　雙獅圖
桂園　月十四日早　鈕玉庚　高秋顰　于德芳　各樣新戲
德樓　月十四日晚　林佩卿　小香如　海振芳　趙紫云　各樣新戲
明大戲院　月十四日晚　王鳳卿　陳文啟　蘭芳　各樣新戲
文明園　月十四日晚　張小仙　盧月霞　張蘭卿　張喜芬　鮮靈芝　張小仙　白水灘　殺狗　托兆　孝友淚　鴻鸞喜
祥園　月十四日晚　小翠花　五齡童　王桂官　馬上緣　捉放　大賓義
和園　月十四日晚　趙子雲　李伯濤　金桂芬　梁春樓　趙子雲　劍峯山　上天台　滑油山　英雄義　回荊州
樂園　月十四日早　小寶林　小寶芬　周瑜安　各樣新戲
和樓　月十四日早　興富翠　茹富蘭　燒靈　興隆會　魚藏劍
一舞臺　月十四日晚　賈大元　筱蝶仙　各樣新戲

高翰章　轉弱為強

著名京北商業人高翰章君往東四牌樓十二條胡同北新橋爲萬豐
當護國寺萬成當兩號之總經理即京師俗呼之常劉高董高君爲四大商
之一爲君品學兼優博古通今洵北京當業之大名鼎鼎者也因鋪事
操勞曾患腎虧虛弱夜不安寢各症爲仲友文乾坤再造膏所治愈自往前
接翰翁惠函誌謝今特將原書露布以備青覺文先生雅鑒余自早
歲經商煩費籌畫積年累月血氣虧耗以致精力日衰形容日瘦往往
終夜不眠時出涼汗彼時亦未嘗介意延至去年諸病侵身以致胃口失
調飲食無味背痛腰酸四肢倦怠皆因腦力損傷腎經虧弱之患也
屢請名醫調治無奈醫治罔效此功無因余病症係屬陰虛火旺
瀉不受丸以靜養爲宜遂不時常服藥力今春幸有友人勸外貼仲友文補
乾坤再造膏以補血益氣保和安睡即便購二張貼心僉
穴未用靈料五六日之內服完較之往昔精神加增後又連購十張
膏未服之間果然諸病若失以便搶揚之飲食亦增覺強健百倍也
始末詳陳於右並代登報章以乾坤再造膏之功不勝盼禱專此敬頌
▲仲友文乾坤再造膏

穴投貼
乾坤化育
仲友文乾坤再造膏
主治男子腎虛腎弱下元虛耗不固夢遺滑精
淋璃白濁精冷精清年老精衰陰虛陽痿先天不足
後天失調虛勞下痿偏墜疝氣左右癱瘓手足麻木
腰疼腿痛筋骨痛感寒腹痛婦女雜勞血虛血寒
月經不調經來腹痛崩漏滯下不受孕小兒身弱
諸虛胃弱黃瘦饑瘦腹痛瀉泄久不孕筋以上各症
無不立起沉痾面黃肌瘦奏效若神欲求子嗣男女同貼此膏
之功有廣嗣育麟之慶　接病得按
每張一元每十張九元　補血保和丸每瓶一元
外埠函購原局回件　上海寶善街華美藥房　北京大柵欄華美藥房
電話南局三二五七號　天津單街子西華英大藥房　張家口怡安街葆記
老德記大藥房　保定府西街華英大藥房
奉天鍾樓南大藥房　西藥房

仲友文活胃舒肝丸

仲友文秘製活胃舒肝丸
情志不遂勞碌過度　主治男女老幼心胃刺痛胸脇串痛氣鬱不舒氣鬱煩悶暴怒傷
悶脹飽反胃吐　噯氣吞吶　每倒飽雜食不消化結胸腹脹
傷食吐痰吐水　每瓶一元　每打十元
酒　北京大柵欄華美大藥房　喜食稀物
單街子老德記藥房　張家口葆記藥房
保定府西街華英大藥房　天

五淋白濁　楊梅毒症　除根靈藥

樂山清血搜毒丸乃經內務部批准立案並在農商部註冊雙地球商標自發
售至今已歷二十餘年矣功效神驗久爲世知何待贅言竟有喪心牟利
之徒仿造此丸於是弄婢學子夫人之技倆射影模形肆其魚目混珠之心
本醫士屢登報聲明不只爲護名譽起見恐被其愚弄者有危險之虞故藥內
附入本醫士小照并雙地球商標繪劃放大惠顧者宜詳細辨之勿被贗品所
欺本醫士甚幸　惠顧甚幸

花柳之毒最易傳染輕者淋濁重者楊梅惡瘡初得者若不即早療治日
久毒攻入骨髓之內血管之中延蔓全身小則傷害己身大則傳染妻子
其害危險哉本醫士秘製清血搜毒丸如患常年不止淋濁多年梅毒未淨者
或楊梅倒發髮脫齒落破爛升喉天門鼻梁塌陷或毒冷入骨髓服此丸
中肺臟經血或經年累月纏綿不清或每屆春色必犯
能將骨髓血內毒根或屢愈屢犯搜掃清除服愈永無後患之慮也

●樂山清血搜毒丸主治各症列左

傳染花柳淋濁　下元虧損淋濁　虛寒不固淋濁　小便腫痛不止淋濁　便前便
後尿管刺痛　時流時止淋濁　風火淋　沙石淋　赤白諸淋　楊梅結毒令已發出
者魚口便毒橫　下疳　小便淫瘡潰爛　楊梅入骨筋骨疼痛　梅毒未發身發癢
偏身紅疹梅毒　漏濕毒疥癬　各種疔毒惡瘡　傳染婦女及小兒胎毒各
症

●每小瓶洋一元二角　大瓶二元　每六瓶洋六元九角　十二元正

▲總經理批發處北京前門外觀音寺中間華英大藥房　前門大街
牌樓中美大藥房　西單牌樓亞洲藥房　東四牌樓
樓北瑞豐大藥房　天津單街子老德記大藥房　東安市場楊觀樓內瑞華藥房　張家口
怡安街葆記藥房　天津鐘樓南中西藥房　保定府西街華英藥房　太原府
中西藥房　奉天洛陽中西藥房　濟南府西門裏老德記藥房　外埠函購
中法藥房　營口西魚市記五洲藥房　屢有不肖子孫
仿造偽製　無論買藥一報至一打均照定價外加郵費二角　惠顧務請認明螺獅蓋
原班奉寄　或抄錄本醫仿單或影射相同實堪痛恨
玻璃瓶　樂山清血搜毒丸　並是商標於之醫士小照方爲真品庶不
致受無恥奸商僞欺騙也

●法政學報

出版期間每月一冊出版處北京法政專門學
校法政學報社內容每冊六七萬言分著論譯
論纂記法令解釋雜俎國外通信本校紀事選
錄八門特色每期纂記門均登載名人如王寵
惠蔡元培葉[illegible]章士釗諸先生講演或談論

萬靈回春膏

此膏家傳秘製逢遇各症貼之無不立見功效
大病化小病化無病輕者不足一貼即愈病重
者數貼即能沉痾立起逢過之膏此者無不稱
贊此膏之神效望　諸君速購試之如已貼過勞[illegible]膏幸勿棄之以備他症貼閃
專治中風不語麻木不仁各種正症專勞蟲哮喘咳嗽痰盛氣不通五痨七傷婦
種症皋臟症偏脹溼風眼科喉科胃口疼痛肝鬱不舒怒氣結胸食水難下血各

天壹堂藥店　重張減價廣告

本堂開設北京二百餘年　自各省地道藥材參茸膠桂精
潔飲片　誠修諸門應　丸散膏丹　蒙　惠顧者　君交口
贊揚　今因香廠鄰近街世一新特將　樓房改建門面
重修　於陽歷九月二十號　即陰歷閏月二十
七日開幕　所有湯劑飲片　一律減價　各種丸散
丹　減價二成　即請各界諸光顧無任歡迎　店設前門外西
柳樹井第一舞臺迤西路北有黑字招牌便是

家家必用小兒百效丹　半身不遂羊角風顛狂妙藥　中外第一加料去根瘰癧丸　能去根花柳藥四種

售藥處北京前門外西河沿中間路南門牌二百零九號前濾臚寺趙宅謹啓　近省郵購本堂藥外加郵費二毛如用郵票九五折　電話南局一千四百七十二號

小兒化痞膏
此丹治小兒百病其靈驗天下無二藥賣價廉家家常備此丹子孫可保幸福凡吐食吐乳瀉痢紅白痢疾肚大不厭飲食胃氣不和驚悸痰氣冷感冒風寒驚風五積六聚食積乳積癰疽疾等症此丹均能救治其效如神初生小兒吃半付可保不抽風每付銅元六枚如買至百付者外送五付如小兒腹中有積塊皮裹抽肉可貼本堂小兒化痞膏其效更速每大張大洋二角五小張大洋一角　售藥處西河沿中間路南趙宅

痰火靈丹
半身不遂羊角風手足麻木諸病家往往束手無策惟本堂有痰火靈丹治此三種症異常靈驗數十年來已救人無數每付大洋三角每料三十付售洋八元再兼貼本堂益沈通氣膏其效更速如身體腰腿疼痛麻木者用一貼立效每貼大洋五毛近省郵買外加郵費二角

加料化瘰膏
此症爲中外最難治之惡症用西法割之愈割愈長用中法成方治之毫無成效因此症之病根生在臟腑所以不易去根遲之日久破成瘰瘍於生命大有關係惟本堂所製專門加料去根瘰癧丸服至數服期輕者可去根重者亦有奇效每兩大洋六角每一斤售一料售洋九元再兼貼本堂加料化瘰膏已破者貼之生肌長肉未破者貼之可消每塊重一兩售一元二角　近省郵買外加郵費二角

加料五寶丸
本堂加料五寶丸專治下疳下淋及諸瘡服此丸一料去根每服大洋八角每料售洋十五元又加料化毒散去根每付大洋一元小瓶大洋五毛又青丹治花柳病奇效每兩大洋一元

眼科光明丸

此藥馬家世傳百有餘年眼科獨門秘方精選貴重藥料秘製而成凡眼科七
十二症功效無比與衆不同　此丸專治男婦老幼風火眼疾雲朦氣朦
火朦　雀朦　暴發火眼　偏正頭痛　老眼昏花　弩肉攀睛　白珠紅
線　二目紅腫　輕者爲雲　重者爲翳　常見黑花　迎風流淚　天行時
眼雲翳不明　如雲如霧　或瘀肉遮睛血貫瞳人　或害眼後視物乏力
或中西醫治未能去根者急服此丸立保回春屢試屢驗治愈之人無數
兩眼發脹眼皮澀隱作痛作癢等症　十年不愈
眞乃眼科之聖藥也　服法另有仿單　定價每盒大洋一元每打十元　外埠函購一盒至半打加郵費二角　注意在外並無
分設　代售謹防冒充　專售處　北京前門外琉璃廠小沙土園南頭路南馬玉堂藥社啟　託送親人代買並無腳力

腳氣瘋痛胃弱等症身體衰殘精神委頓

服用韋廉士大醫生紅色補丸補血益氣使其重量加增身體復
原強健逾昔矣

無論男女若身體重量減輕足徵疾病進步矣此無他實因血氣衰薄不足以養生
故也因而肌肉消瘦週身軟弱無力疾病更爲增進矣使氣血強健滋養腦筋脾得
消化有力全身強壯惟有一藥其名聲久著行世已歷三十餘年矣乃是天下馳名
韋廉士大醫生紅色補丸其清血腦之奇功並無他藥可能與之相比也即如江
西南昌江西民報告白總經理高

閣下是否身體輕瘦耳

紫恒先生者亦千萬由韋廉士大醫生紅色補丸救治之一也其來示云予於五年
間兩足患腳氣之症無晝無夜疼癢刺心以致舉步甚形困難又兼反胃吐等症
身體日見衰頹曾延多醫診治迄無效果後閱報章見人稱盛著名韋廉士大醫生
紅色補丸效驗如神品妙一無雙遂予特購數瓶按法試服果見藥到病除夜則安睡
食則甘味而足之腳氣及一切兼症均化爲烏有精神較前更覺強健即以身體輕
重計之所予患病之時身體僅一百三十五磅今則有一百七十五磅矣此非紅色補
丸之賜哉予深願同病者速服此丸定知予言之不謬也予不敢掩是丸之奇效
特頌揚之以鳴謝此曾經治愈高紫恒君之且亦會治愈千萬他人矣名曰
韋廉士大醫紅色補丸凡經售西藥者均有出售或直向上海四川路九十六號韋
廉士醫生藥局函購每一瓶大洋一元五角每六瓶大洋八元郵力在內
閣下是否身體輕瘦耳　如有之請即寄明信片至以上所列地址索取
何物可食如何食之小書一本可也郵送不取分文

如果閣下從公室內

如果　定必缺少在空氣中運動矣則大便秘結在所難免或他種疾病發現若能使大便通暢有序腸
閣下　平胃清潔須常服清導丸利便之劑以自衛也韋廉士大醫生紅色清導丸正合是用其藥性和
從公　功力出自天然專治大便秘結肝火上升頭痛肝熱等患凡舌起厚苔面上
室內　紅瘰皮膚瘡口氣穢濁皆可治即如廣西梧州白經生龐熱心先生來書云鄙人素患
便結時覺口氣穢濁且面起紅瘰屢服各藥均不奏效幸閱報章知導清丸之功因購一瓶試
服之服後果然紅瘰全消大便通暢口穢頓除食糧加增人事清爽矣凡經售西藥者均有出售
或郵寄郵票大洋六角上海四川路九十六號韋廉士醫生藥局原奉一瓶可也

華陀再世

鄙人前因患下部潰爛兩旁突起類似便毒求醫多人服藥罔效後過西直門外王
專治毒症黃亞孟醫術神妙與華陀無異[illegible]

新世　北京香廠　驗目配光

▶已遷台光眼[illegible]

克羅克司

托力克鏡片最新光學鏡片顏色隨光變化能屏除晢目光線有保護眼睛之功特備（十四開）成金夾金各種新式鏡架隨意擇用　物美工